北京益報

PEKING YIH PAO.
Chen Kiang Hutung,
Hatamen Street,
PEKING, CHINA,

本報在東城鎮江胡同　電話東局一千五百十一號
分館在外城李鐵拐斜街　電話南局六百四十五號

癸亥歲　本報每日兩大張星期一單出正張　本報出版第二十年第七千一百八十號　郵政局特認爲新聞紙類

本報京外各處分館：一在天津東馬路電話五百七十號　一在開封城內馬道街　一在彰德府城內鼓樓後街　一在奉天城內民政司對過　一在洛陽南關南門內　一在鄭州福壽大街

價目：一元四角五分……兩月起碼按日分算半年全年照算郵票代價按九折計算

報價目出售：鐵路行車時刻表每塊大洋六元　津浦鐵路行車時刻表每塊大洋四元

本報告白刊例：短行（版面四分之一長）每行每日刊費大洋五角　長行（版面二分之一長）每行每日刊費大洋一元　刊登一月九折半年八折全年七折核算（均以五號字計）地位隨時移動　如指定地位加倍收價刊費先付專關訟斷刊費另議

粵東美術畫家馮彊來京

廣東城遂安伯胡同二十六號電話東二三九九
精繪劇場佈景　美人月份牌畫　商標廣告　各種西法寫像　（四）

大成銀行分配十二年份股東正息紅利廣告

啓者本銀行十二年份股東正息紅利業經本會照章議決按壹分肆厘分配定於陽歷一月二十五號起請各股東攜帶股票連同息票向京津滬漢本銀行支取爲荷
大成銀行董事會啓　（外一七一）

農商銀行通告

本行押受內務部管有宗人府房屋地皮三宅均爲相宜現擬標賣除由內務部整理官產處登報標賣外如有合意承受者可隨時向敝行接洽以期簡便特此通告　（外一七四）

新亨銀行發息通告

本行現定十三年二月一日即癸亥年十二月廿七日起發給十二年份股息請股東諸公持股票連同息單向北京瑞金大樓本行或上海後馬路五弄永亨銀行支付特此通告
新亨銀行董事會謹啓　（外五九）

山西榆次晉華紡織公司通告

敬啓者本公司建築安裝業經完備茲訂定一月三十日在榆次本廠開成立大會並選舉董事監察凡我省內外各股東務請攜帶收據屆時惠臨除函達外恐未週知特此通告
民國十三年一月十三日　（外一七）

灤州礦務有限公司第十一屆分派股利並發公積存摺息銀廣告

敬啓者本公司現訂於十三年一月七日起在天津法界本公司公派與開平聯合營業第十一屆股利及公積存摺息銀並分送帳略凡有股諸君屆期憑息單存摺照發並請攜帶新事業取利摺以便登載本屆帳略存洋數謹啓　（外一二三）

延光室照片影印書畫預約廣告

公祭姪文稿眞蹟定價十六圓預約價十一圓　內府藏本米南宮苕溪詩眞蹟定價十四圓預約價十圓　內府藏本文衡山關山積雪圖眞蹟定價二十圓預約價十四圓　內府藏本顏魯公……定價二十七圓預約價十八圓以上四種按眞蹟原本影印定價四十四圓……預約期以十二月十五日出版交件取件時補足預約價　坊間所印各種書畫精神尤其定於舊歷十二月十五日出版……住地安門內火藥局十四號電話東局二千七百七十號……經理處揚古齋琉璃廠海王村公園內二十六號　延光室謹啓　（外一三一）

直隸灤州礦地有限公司第十一屆分派股利廣告

敬啓者本公司定於十三年一月廿七日在天津法租界本公司事務所分派第十一屆股利並隨送帳略屆期憑息單發給謹啓　（外一二三）

馮覺非醫士（按摩　針灸　並灼法）

治揣：老人筋骨痛　壯年肺胃症　幼兒臍風症　一切疑難病
每日施送門診僅收號金二角　出診由三元至十元不等
醫寓朝陽門內南小街新鮮胡同西口四二號　（外四〇）

鹽業銀行廣告

本銀行股本壹千萬元已收伍百伍拾萬元公積金及盈餘滾存叁百零伍萬餘元辦理存放滙兌各項銀行業務總分行所在地列下
北京西河沿　天津法界八號路　上海英界北京路　漢口英界一碼頭　香港德輔道　南京下關惠民橋　揚州左衛街　杭州珠寶巷　信陽州駐馬店　周家口新街　長沙太平門　其餘各省會商埠均有通滙機關　（外一一）

北京證券交易所特做活期押款特別便利方法廣告

本所今爲便利經紀人及來場顧客活動款項起見特創做活期押放款一項有隨時可以還款及互換押品之特別優待辦法凡有需用現金者准以整理案內之各種公債票隨時來所商做利息格外克己如蒙光顧可請惠臨本所營業櫃面洽欲閱詳章函索即奉　（外一一三）

北京證券交易所十二年度發給股東正紅利通告

本所十二年度結帳除業經理事會討論照章分配所有股東應得正利及紅利茲定於民國十三年一月二十六日起請各股東攜帶股票來所支取除分函外特此通告　（外一一八）

財政部三年公債第七第八兩次還本抽籤通告

爲通告事三年公債第七次還本定於本年六月二日抽籤六月三十日開始付款第八次還本定於十二月一日抽籤十二月三十一日開始付款所有抽籤還本辦法均照歷屆成案辦理恐未週知特此通告再此項公債還本抽籤照章每年祗抽一次本年六月加抽一次係補還前拖欠合併聲明　（外一一）

京綏鐵路管理局春節減開車次廣告

啓者查二月五日爲甲子春節之期本路循照向章酌減行車次數茲定自二月五日起將幹綫第五第六第十一第十二各次客貨列車停開一天第九次西直門南口間及京門枝綫第七零五第七零六大同枝綫第七八三第七八四各次客貨列車停開五天自十日起一律照常行開除飭站遵照外合行登報廣告俾衆週知　（外二二）

誰能不出門可見天下事？

啓者本公司新由外洋運到青年電影片子數百種名列於後計時粧小姐孫行者脫衣野馬小黑漢與女跳舞有三四捲一套陸克滑稽及賈波林大鬍子等有四五捲六七捲一套各種長片不等又風景及噴泉江北土跳舞蝴蝶之化生花衣跳舞愈出愈奇意屬小島之風景巡捕滑稽野外名勝汽車比賽新式跳舞拳打日本之雪景等名目太繁不盡述能請到敝公司購試方知言之不謬也此白　（一天）

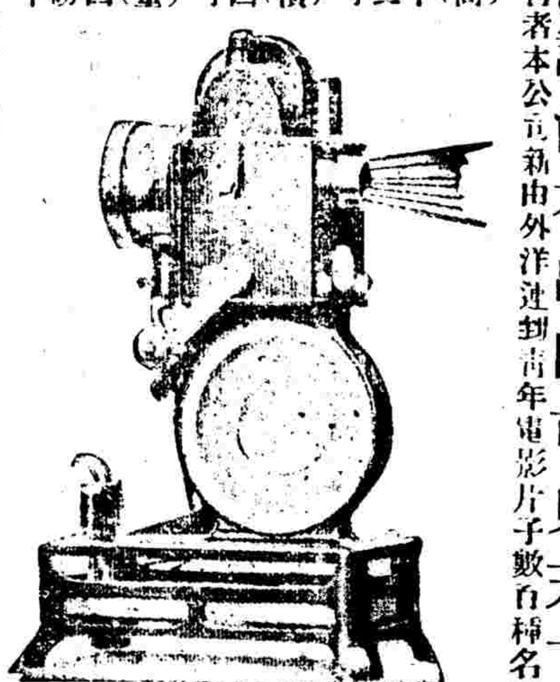

（高）十三寸（橫）四寸（重）四磅半

中華滙業銀行廣告

本銀行定資本日金一千萬圓財政部批准立案國內外滙兌並辦理一切往來存款定期存款抵押放款跟單押滙買賣生金生銀以及專辦事務和介紹外國商業不格外克己向新光各界賜顧是幸
總理處北京西交民巷……電話……
分行　天津　上海　漢口　東京　大阪　神戶　香港　廣州　臺灣　朝鮮　長春　奉天　大連　新加坡　倫敦　紐約　（外一）

神相僧重來

廣東鼎湖山退院方丈空空禪師子法師前以相術來遊京師爲吾人指示迷津獲益不淺其術近者遍歷各省來京特爲尤精又得諸經驗登報以志欽佩（住址）寓京東四牌樓演樂胡同慶福寺（談相時間）每日午前八鐘起午後五鐘止
孫寶琦　王克敏　朱汝珍　黃明新　陸宗輿　彭……　林繩武　畢桂芳　唐天喜　沈其昌　趙泰源　黃漢湘　龐積炳　于……　梁廣熙　胡棟朝等同啓　（外二七）

北京商業銀行廣告

本行遵照中華民國銀行通行則例呈奉財政部批准註冊立案辦理國內外各種滙款買賣生銀有價證券各國貨幣以及商業儲蓄存款不克已手續務求簡捷周至藉答惠顧諸君雅意設總行於北京西交民巷分行於天津法界五號路十四號並於其他各大商埠省會均設有代理處特此謹告
電話南局二九八零號二六九七　營業室公用七二六　總理二七六三　庶務室二六七　（外一）

……之偉效專醫男女夫婦子所患之慢性病積痨精神衰弱人之癖凡身體衰弱半身不遂四肢麻木骨痛頭腦痛病諸虛百損等症自來華設局發售以來大受患者所歡迎凡有病而怕服藥又想早日全愈者請速購之

函索本醫生衛生公報每期郵票三分附送美人牌擦面牙粉包
廣東大市新街中約二百零七號門牌　余復昌鑲牙醫所內沙行電帶公司　（三五）

直隸天津保定邢台唐山大名石家莊　察哈爾張家口豐鎮　綏遠包頭歸綏　山東濟南青島煙台臨清濟甯　山西太原太谷大同運城　河南開封鄭州許縣周口駐馬店　陝西西安　四川重慶成都萬縣自流井潼川五通橋　湖北漢口宜昌　南常德長沙　江西南昌九江吉安景德鎮　貴州貴陽安順洪江三江　廣東香港廣州汕頭瓊州　福建厦門福州

大炮台香烟

君君機會

江蘇蘇州張世彬醫生、來函云、曾有一少女患血枯症者、來余處就醫、余令服補血藥劑、均不得效、繼乃與以貴公司之虎力丸、其服後結果、奇驗非常、此女年甫十九、自幼軟弱、並患血枯症、現始全健强壯、在十日之間、竟使此女顯若二人、凡失眠症經期疼痛不消化症衰弱及血枯等症竟無隙可侵入、蓋彼已得美容康健之秘訣矣

▲欲不費貨價而獲此良好機會此其時也

價目　大瓶售洋一元七角半　小瓶售洋一元五角　每六瓶大瓶十五元　小瓶八元

英商第威德製藥公司　上海四川路三十一號　上海郵政信箱九四五號

請將贈券剪下、寄至本公司、即將贈樣奉上

請將此券塡寫

青春美容之秘訣

第威德虎力丸

精神奕奕、美態娟娟、面貌艷若桃李、髮則瑩如明鏡、彼豈採用雪膏霜粉及一切化裝物品而得此乎、非也、蓋此種美麗由健康而生者也、然此令人心醉神迷長春不老之健康、果用何妙法而致之耶、彼因何不犯憂鬱頭痛神經衰弱貧血等症耶、下即彼之秘訣也、彼每天早晨服用以清其血中毒質、此毒質即暗損其健康與美麗者也、苟能從此妙法、任何女子均能恢復其少年之美質、此丸能長保女子青年之美麗、因其能保存女子康健也、速往尊處藥房購服此丸、必能復獲麗顏嬌容也、第威德虎力丸對於下列各症、有非常效益、

血枯症　虛弱　經期不正　抑鬱　毒　憔悴　疲倦　腦筋失常　胃弱　神經失常　產後虛弱　肌肉無力　神經疲乏　神經所致之頭痛症　不消化症　腦系痛　神經炎　壯年衰弱　失眠症　以及婦科諸症

▲各大藥房均有出售

英國製造

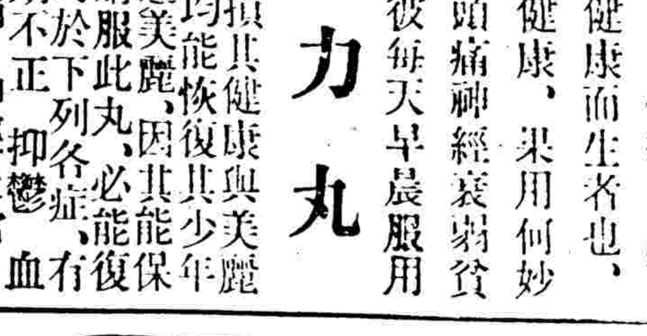

第威德虎力丸

贈券

如君尙未用過此種奉送樣盒請將姓名住址寄下附郵票二分即當原班寄贈樣品

省　街　城　鎮　號　君收　011

命令

大總統令

特任財政總長王克敏兼鹽務署督辦此令 王克琭加陸軍中將銜孫瑛授爲陸軍少將張光奎蔣君豫均加陸軍少將銜此令 王國翰李壽庚李祖望均授爲陸軍少將夏得潤授爲陸軍步兵上校此令 任命鄒國楨爲南陽鎮守使署參謀長此令 任命王廷齡爲豫北鎮守使署參謀長此令 陸軍部呈請授吳錫瑞爲陸軍步兵中校王振江楊士傑信春澤沈保頤史玉良爲陸軍步兵少校均照准此令 陸軍總長陸錦呈准鑲白旗滿洲都統瑞豐咨請以榮啓陞補印務章京應照准此令

財政總長王克敏繼續就職日期通告

爲通告事中華民國十三年一月十二日本 大總統令特任王克敏爲財政總長此令等因奉此克敏遵於二十四日繼續就任財政總長之職除呈報外特此通告

中華民國十三年一月二十四日

緊要新聞

▲昨日國務會議與年關財政

▲財教兩長均出席 ▲年關已有三百萬 ▲陸榮廷督辦廣西善後交陸部議 ▲重申禁烟令

孫閣成立之後 因財教兩長發生問題 經一星期之斡旋昨日王克敏始行就職 而教長改任張國淦亦得本人之同意 昨日閣議開會 王張與其他閣員一致出席 自有孫閣以來此爲第一次之會議 據王克敏口頭表示 謂年關一過 仍望慕老遴賢替代 免滋叢脞 當經孫慕韓敷衍一番 遂言 彼此合作到底全始全終 以維大局 嗣由張國淦發言聲明教育現狀 實已無法維持 此後若能按月撥給經費 本人自當盡力 爲之以副各方之期望 至于年關用欵 尤望財部寬籌 接濟等語 王張各述意旨後 遂按照預定日程 開始討論議案 其議決案件 除公布一題外(詳後) 對于洛陽吳子玉電請特任陸榮廷督辦廣西善後事宜 頗經長時間之討議 結果決定交由陸軍部核議辦理 此外尚有內務部提出京熱察綏各區聯合會呈請規定各該區參衆議員名額一案 因須候國會方面之決議 故無結果 又訊 昨日閣議討論維持年關財政辦法 王謂現在有把握之現欵只有三百萬之數 自當盡數日之力 儘量籌措 李海長比謂青島海軍軍餉需用緊急 溫司令樹德連日來電催促 請財政部特別設法接濟云云 內務陸軍司法農商等部 對於各該部經費問題 亦向王財長有所請托 王均允到部就職後再通盤籌畫 旋顧外長報告福建綏遠以及西南各省烟禁廢弛 軍事當局甚且有迫民種烟藉以征收稅欵及包運包銷等情事 近日英使屢次提出抗議 苟不速行設法禁止 誠恐釀成重大交涉云云 討論結果 議決由外交內務陸軍三部會議禁止辦法 責成各省區軍民長官厲行禁絕 并未議其他例案 十二時一刻散會 王財長即馳入公府謁見總統 總統勸其即日就職 下午三時一刻 王遂到財政部就職 因係繼續前任 並未傳見部員 僅批閱重要公事數件 四時許即行出部云 (醒神美)

▲衆議院今日繼續審查彈劾案

衆議院特別委員長屢勁伯昨日發出通知云 逕啓者茲定於本月二十五日(星期五)下午二時在本院第四審查室繼續審查本月十六日大會交付彈劾財政總長王克敏違法瀆職喪權誤國應由院議移付參院依法審判案屆時務希準臨云云 (神)

▲洛吳不主張此時選副座

昨日外間喧傳吳子玉有速選副座之談話 當以此說質於新自洛陽歸來之某君 據云吳使對於副座問題向來主張須俟南北統一後再行選舉 絕對不主張於此時選舉 致增加大局之糾紛等語 但據政團方面消息 連日法治統一會民憲同志會民治社法治協社匡廬等政團均已開會討論進行副選方法 前晚馬驥 牟琳 業夏聲 李載賡 李燮陽 裴廷藩各領袖已假某俱樂部作爲正式之接洽 結果擬先由各團根據憲法上所規定者提案組織副座選舉會 而後再商量副座人選問題 至此項人選 聞各政團多主張廣行延攬 以條件爲選舉標準 推舉代表分向洛吳奉張蘇齊浙盧各處接洽 探其意旨 以便決定擁戴 并聞民憲同志會各分子以副選問題行將實現 勢必須與吳景濂回京充選舉會主席 故對於此事尤爲熱心云

▲政府催辦新衆選

自大選成後衆院早有藏言之歎 乃一般好管閑事之議員又復不能見機而作 種種主張 每予當局以難堪 故近日當局對於衆選問題主張進行甚急 決定依照頒布命令之期限 責成各省長官積極進行 不得稍爲因循 程克此次調任內長 本與衆院有關 刻已根據此項意旨 分電各省衆選監督責成速將衆選事務所剋日成立 即令所屬各區調查選民以嚴格的手續愼審辦理 調查之選民不得稍有浮濫之弊 惟此種電令發出後迄今電覆者甚屬寥寥云 (美民)

▲新憲法之實行日期

民國十二年十月十日所宣布之憲法中央擬定於本年五月一日實行 所有全國官制亦全體更換 一律援照憲法內所規定者辦理云 (民)

▲滬幣廠借款之內容

▲果暗助政府過年費乎

上海造幣廠與上海銀行團成立借欵以鹽稅餘欵爲担保等情已誌前報 茲據財政界傳說此項借欵係滬銀團暗助政府過年費 盛竹書與王克敏交誼甚深 故爲幫忙云云 如果屬實則借欵雖成仍無補於該廠云 (陸)

▲蔣曦明代理衆院秘書長

▲二十六日大會之兩議案 ▲行政委員會多數通過

昨日衆議院臨時行政委員會在特別室開會 出席委員二十一人 大會臨時主席淩鴻壽亦列席 按省分次序輪推江蘇王紹鏊主席 適王未到 由王迪成主席代理秘書長王大經出席報告向王議員樞索還應務科鑰匙 經過謂王議員對於鑰匙允即交出 但本人前次付墊本院公費二百元此欵須由應務科交出作交還鑰匙之代價 又報告參議院昨日來咨稱二十三日該院大會議決休會兩星期 又報告昨日(按即二十三日)全院談話會多數意思請行政委員會酌定本星期內開大會日期 畢維垣謂休會期近 本院宜提前開會 以便議決本院休會日期及呂議員復所提出之改正衆議院議員選舉法案 王敬芳主張本星期六日(廿六日)開大會 主席以付表決 多數遂訂于二十六日開大會 樂山請根據上次議決 對于秘書長問題今日勿須討論 即付表決 主席報告牟琳等來函 於退職參議院議員處式楷爲秘書長 合之蔣曦明王天木二君已有三人 究應如何去取 張瑞請用記名投票表決 以便負責 衆贊同 主席宣告監票 贊成者白票 反對由秘書散票 按次先投 蔣曦明票結果贊成者十四人多數 遂決定以蔣曦明代理衆議院秘書長 由主席及行政委員會加委 又討論二十六日大會之議事日程 當決定(一)參議院移付休會案(二)呂復提出修改衆議院議員選舉法案 王文璞請發議事日程時附一函請各同人務必撥冗出席 因爲歷年內祇此一次 葛莊 王敬芳 張瑞等聲明此次委任代理秘書長並非改組秘書廳 除缺職者應行補充外 餘人一概不得有所更動 衆贊同 遂散會 (神)

▲吳景濂之回京問題

▲反吳派之讓步條件 ▲祇許其爲光桿議長 ▲但吳尚須吐出十萬元

吳景濂回京消息一再風傳皆非眞相 茲據確訊 此事迭日由中立派向吳派反吳派調和 結果反吳派表示關于吳派議長資格願聽多數之主張 且須經過一度之表決 倘吳仍爲議長 則第一步條件秘書廳須由行政委員會負責改組 吳之心腹一概停職 而執掌財政樓之會計尤須經衆推舉以有信用無黨派色彩者爲合格 秘書長一席則主張聘用議員及職員以外者充之 此係最低限度之讓步辦法 無論如何必求貫徹而後已 而在吳景濂方面 則以上列條件果悉予承認 則爪牙全去 焉有自由活動之餘地 且事事須受行政委員會之監督 爲此光桿議長尤屬乏無意味 故其回京一駭 刻下尚在躊躇之中 參看別條 此外尚有一層難關 即吳在議長任內所經手之大選各費種種弊混 固難澈查 但各院內經費及憲法會議之特別費等亦有不實不盡之處 而憲法會議之餘欵爲數尚達八萬餘元 且該款內尚有兩院職員津貼四千餘元至今未發 此際吳若回京 則行政委員會勢必與之清算賬目而進索各種欵項 是吳不回京則已 一旦回京非先有十萬元 倘不能爲此光桿議長云 (醒)

▲發行崇關庫券之昨訊

▲至多不能過一千萬 ▲利率高則損失國庫 ▲期限長則無人購買

發行崇文門庫券爲當局過年計畫之一種 頃據財政界消息 崇文門稅收以去年爲最旺 約二百七十萬元 除去本身經費三十餘萬元 實收只二百三十餘萬元 最旺之年尚不過如此 故庫券發行額多則力不能勝 最高之限度祇能發行一千萬元 倘須扣還舊庫券本及銀行墊本四百二十餘萬元 倘期限長則無人購買 例如十一年公債一千萬元 其中華人承受者只八十餘萬 餘悉由外人承購 最近之使領庫券五百萬元 亦然現在外人購買力亦已告罄 未必能如十一年公債及使領庫券之踴躍 倘利率高或折扣大 則損失國庫太鉅 究亦所得無幾 况基金逈不確實 購者尤必觀望 外傳安格聯稅務司管理基金之說 僅有其議 並未與安氏商談 有此數點 庫券之發行悲觀多而樂觀少云 (陸)

▲蘇俄增兵綏邊

▲俄軍佈防達十五萬人 ▲某要人之邊事談

昨日外交部接到奉張來電 現在綏遠邊境窩里鋪大鄉屯一帶駐有俄國軍隊 計步兵騎兵三團 砲兵機關槍隊各一營 並有鐵甲兵車多輛 頗有備戰之勢 請向駐京俄代表加拉罕提出質問云云 又日昨外交部方面接前方報告 綏遠邊境窩里鋪大鄉屯一帶突來俄國軍隊 計步騎兵三團 砲兵機關槍隊各一營 並有鐵甲兵車多輛 大有積極備戰之表徵 而綏西甯夏之間近日股匪更大形猖獗 在包頭鎮以南大肆劫掠 此項股匪半係受紅黨煽惑騷擾綏西 以圖牽制內地治安 而東北部滿洲里方面亦俄且有兩路南攻之勢 執中東路北段岌岌可危 總計東北三省北部及外蒙邊境一帶遍佈俄軍已達十五萬人 外蒙領土幾完全斷送於俄人之手 若不預爲防範 則俄人之勢力不日將漸伸於三特別區矣 又新疆西北部亦爲英俄兩國互欲染指之目的地 阿山道尤時有俄軍竄爲俄軍之殖民地 塔城道尤時有俄軍結隊擄劫華人 當地長官無如之何 而英人則主疏勒地方藉口領館換防時有大批武裝軍士出入 新疆當局派兵攔阻無效 雖未釁何爭端 然亦可見英人在新之野心不小矣 頃據留心邊事之某要人云 年來中國方藝注意於內爭之不暇 邊境領土之得失久已視若無覩 雖不詳之謀報頻來 而政府恒淡漠視之 以致西北邊境潘籬盡撤 禍機愈深 政府前雖有以馮玉祥爲西北邊防督辦 經略外蒙新疆之計劃 然經費無着 權限亦未劃淸 致馮使至今不能就職 此實一大缺憾 政府如不欲縱此西北則已 如有意澄淸西北 則對於督辦署之經費應即早爲籌措 俾馮使得以早日就職 倘長此俟延 邊事恐將不堪問矣云云 (美)

▲參院通過特區組織議會之咨文

參議院通過京熱察綏四特別區分別獨立組織議會之請願案後 昨已將請願原書及通過案情咨達政府 原文如下 參議院爲咨達事 案據請願人京熱察綏聯合會代表李春榮等請將京熱察綏區議會分別獨立組織 以符憲典而光民治 請願到院 並經議員五人以上之介紹 於上年十二月二十二日開會 由議員張樹桐動議提出討論 當交付特別委員會審查 審查結果 以京兆熱河察哈爾綏遠四特別區均屬未設省已設縣之地方 依據憲法第三十八條及第一百三十四條之規定 該請願人李春榮等所請分別獨立之組織各該區議會一案 自屬可行 請願方式亦無不合 應即依法咨達政府查照辦理等語 於本月二十三日報告大會多數贊同 院議可決 茲依議院法第五十條之規定 相應抄錄原書咨請貴院查照辦理 並將辦理情形報告本院可也 此咨國務院 (醒)

▲衆院選舉法審查會修正報告全文

衆議院議員選舉法修正案現已由法典委員會審查完畢 提出報告如下 准大會移付呂議員復謝議員翊允李議員芳等修正衆議院議員選舉法各一案 茲經審查完畢 就呂議員提出之七個條文大體爲本會所採用者 (一)廢復選行直接投票 順應世界潮流 符合民主精神 杜絕包辦賄賣諸弊 (二)蒙藏青海被選者以本籍人爲限 希望發達平等文化 (三)選舉區原則上取小區主義 取直接投票之便利 (四)選舉訴訟以一審爲止 議員資格易於確定 (五)選舉人資格廢除財產限制 保存原有教育限制 復經本會加入職業限制 趨重知識及職業 期與普選漸近 (六)賦與女子以投票權及被選舉權 提倡男女平等 (七)加入謝議員被選舉資格限制 體察過渡時代之情形 略採增高程度之計畫 此外全部修正意旨不外直接表現眞正民意 除已往之弊竇 解現時之糾紛 其尤要者於各條之後分別詳釋 俾便討論 持此報告 敬候大會公決

計開衆議院議員選舉法審查修正全文

第一章總則 第一條 衆議院議員由各省及其他未設省之地方人民依人口比例選舉之 每人口滿八十萬選出議員一名 人口之奇零數目有滿五十萬以上者以八十萬論 得增選議員一名 但蒙古西藏青海不適用本條人口比例之規定 人口總調查未舉以前 各省及未設省之地方選出之議員如左 京兆七名 直隷三十九名 奉天十六名 吉林十名 黑龍江十名 江蘇四十名 安徽二十七名 江西三十五名 福建二十四名 浙江三十八名 湖北二十六名 湖南二十七名 山東三十三名 河南三十二名 山西二十八名 陝西二十一名 甘肅十四名 新疆十名 四川三十五名 廣東三十名 廣西十九名 雲南二十二名 貴州十三名 熱河七名 察哈爾四名 綏遠四名 川邊四名 蒙古二十七名 西藏十名 靑海三名 呼倫貝爾二名 前項規定之表俟經人口總調查一次後得改正之 (說明)本條前一項爲原則 第二項爲人口總調查未舉以前之暫行辦法 並將事實上獨立各區域之右類分別規定 俾免爭執 第二條 選舉年限以三年爲一屆 第三條 每屆選舉年限其選舉日期以發令定之 臨時選舉日期亦同 第四條 凡有中華民國國籍之人民 不論男女 年滿二十一歲以上 於編製選舉人名册以前在選舉區內住居滿一年以上 曾在國民小學校畢業或有正當職業而通文義與國民小學校畢業相當程度者 有選舉衆議院議員之權 (說明)本條選舉人之資格在本法中最爲重要 就學理上經驗上定其大要標準 一須選民不至僞造 二須選民不爲利誘 三須選民有別擇賢否能力 懸此爲鵠 非若籠統規定所能奏功 因在審查中提出種種列舉方法 討論兩日之久終未能權衡至當 議決仍用概括規定 趨重教育及職業 既接近普選精神 復佐以第二十一條及第四十條以杜其弊 更加第二十七條之候選人發表政見以供其採擇 較原案似爲進化 第五條 凡有中華民國國籍之人民年滿二十五歲以上具左列資格之一者 得被選舉爲衆議院議員 一曾在中等學校以上畢業者 一曾任國家或地方分職三年以上者 蒙藏青海足以通曉漢文語之本籍人爲限 第六條 凡有左列情事之一者 無選舉權及被選舉權 一褫奪公權尚未復權者 二有精神病者 三吸食鴉片烟者 (說明)因破產而剝奪其選舉權 與廢除財產制限主義不能貫澈 既有上兩條之規定 更有不識文字之人 故原案二五兩欵均删 呂議員提出之廢疾一項 無論不能包括篤疾以上 且事實上雖有癈疾 法理上實無剝奪之理由 至蓄妾及婢蜂與人道主義相違 惟尚爲現行法所許 故亦均不能成立 第七條 左列各人停止其選舉權及被選舉權 一現役海陸軍人及其徵調期間之續備軍人 二現任行政司法官吏巡警及曾任行政司法官吏解職在選舉日期前三個月以內者 三僧道及其他宗教師 前項第二欵及第三欵之規定於蒙藏青海不適用之 第八條 各學校肄業學生停止其被選舉權 (說明)原案小學校教員停止其被選舉權 雖爲重視小學起見 惟仍不能禁其辭職而就議員 且小學教員以外之教職員亦並未禁止 故此欵側限議決從删 第九條 辦理選舉人員於其選舉區內停止其被選舉權 但監察員及蒙藏青海之辦理選舉人員不在此限 (中)

▲金佛郎案之前途

▲顧外長近有討論 ▲徵求各使意見 ▲電示駐法陳使

昨據外交部消息 自駐京法使單獨提出第二次金佛郎牒文後 顧外長即已開始縝密一度之討論 內容關防極爲嚴秘 惟會議之後即有密電拍發駐歐各公使 係爲徵求多數意見 以爲最後之定案 此外另有拍復駐法陳使兩電 (一)則大要略謂金佛郎案關係至爲重大 究竟法國會對其政府果抱若何態度 請速詳細探詢見復 以資研究 (二)即指示應付機宜 顧以按照曾覆駁牒所議各項辦法 商請法外部容納選擇 以爲增進邦交之親善 而求持平圓滿之解決 但其言外之意 則不過爲採取緩和方針 大有審時度勢衮留伸縮之地步云 (益)

▲陝劉籌辦新選之實行

陝省劉省長對於衆議員改選令決定遵辦 現已着手籌備組設選舉事務所 并聘請由京返陝之宋菊塢氏主辦其事云 (提)

▲漢口田案汪使已向日交涉

昨外部接到駐日公使汪榮寶來電報告 謂關於漢口田仲香案已向日外務省提出交涉 據亞細亞出淵局長聲述 日政府對此案情形 謂已電飭駐華芳澤公使詳查此案事實眞相 不久當有辦法云 (美)

▲中俄會議仍無發展

據外交界消息 謂中俄交涉並無何等進步 外傳有定二月十五日開會之說殊不確實 惟據奉天方面電訊 則言奉省當局擬對俄開局部會議 所擬提之議案不過爲解決東三省與俄國之關係 其提案略分四項 (一)劃清吉黑與俄國之國境界限 各自遵守不得侵犯 (二)關于雙方通商事項 (三)雙方互求善鄰 (四)撤退屯駐蒙古俄軍與黑龍江停泊各軍艦 以上只奉方片面之會議 至具體會議自應歸中央主張 現仍無確定表示云云 又訊 中俄會議因加拉罕堅持先承認後開議之說 依然停頓 加氏前曾製造空氣 先開日俄會議 但日本對俄方針將觀英美態度 一時決不能開 故中俄交涉公署首先減少經費 以待加氏之反省 聞該署事務其簡 會務處以無事可辦 謹編歷年檔案而已矣 (北辰)

北京 濟南 天津 張家口 庫倫 邊業銀行發行鈔票廣告

凡持有本行鈔票者可逕向北京總行暨本行及張家口本行天津本行濟南[illegible]

理正醫院

院長蔣履曾專治內外婦幼各科並診治花柳病嚴守秘密住址順治門外大街二百十四號電話南局四六二五

●敦慶隆各種新到貨

本號新到陰曆年應用各種上色衣料各色挖花綺霞緞細綉庫緞斗蓬各種成套袍子馬掛料帽料各皮手串細狐皮 本號新到各種狐皮貂皮細毛衣料西口灘皮水獺價格外克己 本號新到純毛花素厚呢花素駝絨作成各種大氅定 本號因屆陰曆年關又到出綢貨多種特別便宜 開設天津估衣街西口路南電話柳上五八一號樓下四七四號 敦慶隆綢緞呢絨布疋皮貨莊謹啓

●京奉鐵路局招商投標承辦各種油料廣告

第五〇二五號定單 油料 計開 潤油 機車汽缸油十五噸 機車汽缸過熱汽缸油十六噸 夏季用機車滑桿導板機器油一百零四噸 冬季用機車滑桿導板機器油五十七噸 高速壓注機器油三噸 發電機及發動機軸承機器油二噸 夏季用車軸油三十一噸 冬季用車軸油一百十噸 [illegible]
京奉交通部核准招商投標承辦下列各項

益 西單牌樓　五大 後門大街　平易天津代兌處 針市街
永豐 北門東　餘大昌 鍋店街　豫泰厚 宮北　永孚 日界租
大康 法租界　大昌交易所
登有保定西大街之分行現已移至天津北馬路開設特此廣告
一九

▲東南近日之形勢

▲孫傳芳不簽閩浙和約　▲浙紳盛竹書去電質問　▲浙省之軍官會議　▲外人方面之報告　▲蘇齊之表示　▲孫電京報告軍事

據滬訊日來江浙形勢又見緊張緣孫傳芳對五省和平會代表俞家谷明白表示未奉北京政府命令對於閩浙和約不能簽字同時周蔭人之十二師復進駐浦城孫傳芳所屬之孟昭月一旅亦向上游開拔孫並向閩中各界宣言即日赴上游各屬視察蘇省方面軍隊亦有調動消息浙紳盛竹書等已分別去電質問現在滬上謠言甚多人心頗為浮動云又南京電訊江浙形勢近日極呈嚴緊蘇齊對人表示江浙和約總須雙方遵守若果彼方意存破壞着着為反於和約之佈置我方為防禦計自不得不為相當之準備云云又據杭州電訊浙盧日前在署開軍事會議各重要軍官均列席盧氏即席宣言謂現在閩軍攻浙已迫邊境且與蘇省有取夾攻形勢吾浙為保境自衛惟有取決然之動作以為其後討論結果對於軍事行動已議有辦法惟關防甚密一時未易探悉云又日前外間傳說廈門有軍事動作各節茲由某方得廈門廿五日電云廿日晨閩廠軍訂廿日下午三時由崩尾返攻晚九時有鎗砲聲確係有軍事或云係台匪放地雷此節尚非其真相也又聞旅滬浙紳接天津來函述及南京方面最近有電致王承斌聲明攻浙之事係閩主動又聞閩孫有電致京謂浙邊軍事佈置大致就緒靜候命令云浙省沈田莘君日昨接到福州羅會長私人來函亦尚無具體辦法函云（上略）和平運動一節關係東南大局得我公與杭州諸紳耆出而斡旋必能收息事寧人之效偉謀碩畫欽佩奚如敝處現正與各法團商議進行俟結果如何當即電復先此奉達即希察照並即轉告杭垣各法團云云又聞外交團方面傳出消息謂上海領事團前晚有電報告使團係謂江浙間時局問題雖經蘇浙各代表極力斡旋然江浙兩方表面雖未破裂實則其意見仍各趨於極端而兩方所密布毗連各要隘之軍隊不獨無撤退且連日尚有秘密增調防軍之舉動其會銜之布告實具虛文此間中外僑商均認為蘇浙戰禍之隱伏愈形緊張倘不先事預防難免受其重大之危險請速會商實行組織長江聯防艦隊以保僑商之安全并乞嚴重警告等語故外使團得電後擬于日內即開大會討論此項問題惟據政府方面則否認其事云（中亞大益）

▲台灣政府之軍事設施

台灣政府年來對於軍事上種種設施異常注意本年日本政府實行減政故台灣預算減為八百五十萬日元現台灣總督友吉氏決定三項計畫一為建設無線電台一為擴充鐵道一為改良軍港以上預算數目僅足以敷常年行政之經費不足以謀三項計畫之實見友吉氏擬向日本政府要求增加二百萬日元在台灣沿岸建築無線電台三座直接以與東京聯絡聲氣其擴充鐵道及改良軍港經費約在千萬元以上此欵擬募地方公債以充之以上三項計畫皆直接間接含有軍事的作用亦皆此次台亂發生後日政府反動的善後策略也（美）

▲黎元洪之近況

黎元洪自東游日本後無聲無臭近日喧傳黎將往奉天惟據調查此事尚難實現因奉方對黎向不和洽似無與其合作有所圖謀至黎之不能在日久居行將他適則或係事實將來或往歐美一行亦未可知（北）

▲安格聯不死

字林西報載稱自孫閣通過國會後北京方面即有總稅務司安格聯氏在上海病逝之謠傳同時兩方各報亦多和其說安格聯氏聞知其事即於次日親身向各界宣言表示其未嘗有病未嘗有死現尚活潑於上海世界顧何以有此謠言而謠言之作用說者謂為操公債投機業者少數不肖份子之所為云（美）

▲奉張對時局及其地位之表白

奉天快訊此次張總司令為其次公子完婚各省區軍政大員多有派遣代表赴奉表面上雖為道賀然無不願聞張氏對于時局之意見者是以張氏于喜事完竣之第二日藉酬酢各要人之名義特張延宴于司令部邀請鮑廷九李際春吳光新商衍灝（晉閩代表）陳衡嶽（粵孫代表）李幼池（直王代表）及其他各要人代表等十餘名入席後張氏即起立向衆表白對于時局之意見大要謂予對于時局主張始終以和平統一為宗旨故年來對于各方之來徵時局意見者亦無不以和平統一相勸勉至余目下之地位係受三省同胞之請託雖欲享林下優遊之幸福無如衆情難却故惟有以保境安民為職者冀不負三省父老之所託此心如是決無他求倘有侵犯三省者無論中外予必盡力與之周旋雖甚而至干戈相見誓死不令其輕越雷池以為我三省父老害等語（北）

▲廣維鐸控高凌霨

高凌霨去任時曾將參議廣維鐸等免職任命黃治等繼任廣維鐸以免職逕懲戒處分須經文官懲戒委員會議決方能執行且素鮮過失又不經懲戒徑予處分顯違法令已據憲法與文官保障法起訴其呈稿錄于下呈為顯違法令無故罷免懇請撤銷原令以維法紀事本月十一日政府公報載大總統令國務總理高凌霨呈請將參議廣維鐸免職廣維鐸准免本職等語按照現行法制此項免官方式係屬懲戒處分維鐸勤恪從公鮮有過失無端獲咎深為愕然查文官保障法第二條載凡文官非受刑法之宣告懲戒法之處分及依據本法不得免官其餘各條載懲免規程至為詳盡試一檢閱即知免職逕懲戒法之處分非長官所能專擅又憲法第八十一條載大總統任免文武官吏但憲法及法律有特別規定者依其規定所謂特別規定者即指保障法等而言比年以來官箴罔肅或已觸刑章但求免官以圖了事或向不在公遜領俸祿或以一身而兼數職凡此種種本為法律所不許惟特爰緣為之保障至不得已而免其官已屬倖事自無保障法律之可言若守法奉公無故罷免者無不據法力爭就國務院近事言之高代總理在閣員任內發生此項問題即有兩案一係去年五月五日國務會議議決將水利局總裁江天鐸銓敘局局長許寶衡分別免職轉任江天鐸等據法力爭仍留各供本職一係印鑄局令免案薪局員葉瀾等一案控揭至院院令撤銷免職局令按照文官保障法程序辦理此案係參議廳議擬高代總理親批照辦於印鑄局令免職員則依法糾正於國務院罷免參議則罔知有法狐掘狐埋何目以解豈此項官規只許總理繩人不許範圍總理法治國家似無是理維鐸束髮受書粗解名器從政垂三十年奉法律為神明視名譽若生命自知書生本性為世所憎藥礙一官趦趄轄下撫躬已多慚赧有何戀棧之可言特以紀綱掃地國本飄搖一線生機惟在實行大法大總統依法就職信誓旦旦亦以遵守憲法昭示中外廼中樞政府竟蔽塞聰明首逞違法何以繫人心而冀危局維鐸愚昧以為認無故免官為當然則憲法及保障法即屬無效認憲法即保障法為有效則無故免官即屬違法第維鐸名譽與一官之得失關係于個人者小憲法與官規均失效力繫于國家則甚大心所謂危難安緘默（下略）（來）

本路為便利行車起見所有北京石家莊間之第二十一二二十四五各次列車開到時刻自民國十三年一月十日起改訂如左其第廿一二兩次列車開到鐘點與正太路第五六次車互相銜接俾旅客得於當日由北京行抵太原各旅客如有詢問事項希與各站及京局問事處接洽可也為此通告俾衆週知計開
第二十一次車　北京開早六點　石家莊到下午一點三十分
第二十二次車　石家莊開下午兩點四十分　北京到下午十一點二十八分
第二十四次車　北京開下午二點五十五分　保定府到下午七點四十二分
第二十五次車　保定府開上午七點三十分　北京到下午十二點十三分

▲粵戰之形勢

▲粵軍宣言新年後反攻　▲孫文調軍往東江增防　▲粵陳不放棄潮汕地盤　▲田桐口中之粵事

據香港電訊粵軍將領在前敵宣言以年關在即恐妨害廣州商務不能結賬定於夏歷新年後開始大舉返攻孫文恐粵軍設計以懈軍心特將湘軍調往東江增防但楊希閔因湘滇軍惡感甚深恐湘軍來東江將引起內部糾紛請孫改派粵桂軍助防王汝為被孫免職後楊希閔保朱世貴繼任第四師師長孫已照准滇軍風潮已平息云又香港電訊陳炯明對孫文之調和並非綏兵計畫不過條件方面為潮汕地盤問題不得具體解決在中山以競存既肯北伐當以國家為前提至於地盤優於潮汕者正多何必戀戀於潮汕在陳軍方面地盤脫手處處仰給於人不能有發展餘地此為和局決裂之主因當時陳軍各將領對於調和與附北之問題舉其利害在惠州會議三次和戰二派爭持頗烈不能解決卒以洛方接濟解到於是決定再戰云又民黨議員田桐於日前返滬談及粵事云僕此次回滬係受桂軍總司令劉震寰之委託未負組織政府之任務其謂僕有組織政府之任務者乃廣州新聞記者揣測之言也當廣州開國民黨大會之際僕辭代表之職急於回滬者一由於現在任務二由於去歲經手事件未曾了結故耳談及廣東狀況約可分為三層言之一軍心問題廣東軍人有二重信仰一則信仰首領一則信仰主義無論滇粵桂湘豫陝贛諸軍小有齟齬於大體無礙也縱有勞人勾結斷無動搖之患滇粵桂久事戰爭人所共知者湘豫二軍乃新到粵者湘軍紀律素好且有訓練故一到粵後即能立功增加軍實甚夥豫軍則出人意外當由河南南下時經過湖北江西各地南北各報皆稱其無紀律誰知到粵後猝勇異常每戰必克且紀律頗嚴明二財政問題廣東地小兵多財政之紬自不能免加以年餘以來日事征戰無暇整理以致未能統一庚癸之呼時聞於耳然士卒能安貧無怨祇領伙食不計餉項有時雖伙食不足亦能恬然供職目下統一財政已有動機湘粵桂豫各軍皆盡力其事滇軍楊總司令尤大為斡旋大約一二月間必能實行實行以後則進可以戰退可以守三組織政府問題所謂政府問題者北伐總機關之籌備也孫公曾命李參謀總長起草定名為建國政府其軍名為建國軍銘鑄一切各異同名號服標幟以期求共同目的也僕回滬以後其籌備如何不得而知此廣東近情之大概也云（中央大）

▲關外之疑雲妖霧

▲師洪秀全傳道之故事　▲被嫌疑譚國桓免職

奉天快訊日前張作霖忽將總司令部秘書長譚國桓免職原因極為複雜情節亦頗離奇譚為前清翰林生性好佛每日朝晚必誦經二次趺坐二小時尤好扶乩事無巨細莫不於此取決好接交僧巫之流而尤與城內某巫相善凡家人物故即以遺像送某巫處供奉每月復出款若干以為香火資近來發生兩種匪人（一）假宗教欽財（二）假宗教擾亂治安此兩種匪人應時發起一種宗教並揑造謠言印刷傳單四出散布於是人心皇皇形勢日形不穩張為維持地方治安計令軍警嚴捕散放傳單之人被獲者多謂係譚宅所派出者軍警具實報告張大怒不意又據報告近有人假充僧人在興城綏中兩縣間建築極輝煌之寺院散處假傳道布教為名招引一般迷信愚民以作蠱惑擾亂之機械印刷傳單四方郵寄謂東三省皆將地陷惟此處為樂土爾等果信吾道從吾居者則浩劫可避免身家可保全云云張又密派精幹偵探探查原委追隨徒民至興城綏中間遂偵得下列各異點（一）普通僧人斷無此種建築財力（二）各寺何以全係中年並無老者（三）舉動闊綽行跡不類僧人（四）不守釋門一切戒行（五）寺中各蓄美麗之女春張命速捕拷問乃供出各寺僧人皆係化裝擬以洪秀全擾亂江南計劃施之東省假傳教名義惑東省愚民以便將來有所利用張詢得實皆置諸法及回捕餘僧已聞風潛逃某要人言於張謂譚國桓亦其同黨派人散布傳單即其明證張因之益憤而譚之秘書長實業廳長興業銀行監理三職遂不得不同時罷免云

▲援川軍事近訊

▲東路雙方鏖戰于大足榮昌　▲北路援軍又克復廣元昭化　▲洛吳令袁楊限期取成都　▲熊克武有親赴滇求救說

據重慶快訊川中戰事兩軍近在銅梁隆昌內江等處相持者數日省軍以接濟不繼滇軍又不甚出力故又由隆內敗退援川軍乘勝猛進雙方現又鏖戰于大足榮昌間據廣元探報北路援川軍王鴻恩與羅旅前為省軍戰敗退走陝邊現又聯合猛力返攻省軍防禦不及遂將廣元昭化先後克復直攻劍閣正在激戰中據某軍事機關消息洛陽吳使有電致袁總司令（祖銘）楊總指揮（森）謂援川各軍屢進屢退所需餉械浩繁軍事結束無期責令袁楊督率前敵各軍協力猛攻限于陰歷年內務將成都攻下并准備撥飛機二架入川助戰云又據成都傳來消息熊克武近見東北兩路援川軍節節進逼勢甚洶湧滇軍祗肯作壁上觀援助不能効死力以禦敵即省軍各部亦因久經戰役諸須補充是非與滇唐協商求其充分接濟萬難保此危局故於日前親身輕騎赴滇與唐繼堯面商大計并求其加派援軍實際助戰及大批餉械之接濟外傳熊氏已逃亡殊不識真相云云又重慶快訊川省戰事自三七師鄧陳兩部佔領潼南錫森克復安岳後援川軍節節獲勝省軍形勢極為追促鄧錫侯陳國棟兩部養日（二十二）分向遂寧進攻與省軍張（沖）藍（興鈺）余（際唐）各部在龍鳳埸前方涼風埡青山嶺九盤山白鶴嘴一帶接戰未分勝負鄧部遂向涼風埡九盤山前方展開陳部遂向白鶴嘴前方展開又戰數小時省軍不支紛向太平鎮潼川方面潰退鄧陳隊遂將完全佔領現正追擊中云（本）

婦孺內外科產科
鄭貞女醫院
北京甘石橋北首電話西局一一五九
醫例
門診 洋二元　出診 首次洋六元 複診四元
深夜 洋十元　出診 首廿五元
藥費在內此外並無號金車馬金等費

▲閩南近狀

▲永春戰事重開

閩南戰事自尤賜福林懷瑜兩部退仙遊後陳國輝部之陳春光陳亮兩部即轉向德化以陳世樹部守烏洋陳春光部抵德化之洋廣嶺駐德化之李金標一團本屬副官陳茂桐向陳國輝請降要求陳軍勿入德化陳不准令陳春光陳亮率隊入德化境防李之乞降本為保存地盤計陳（國輝）既未從其請以兩陳入德境防不獨地盤不保且恐被其繳械遂率全部扼守洋廣嶺龍岩峯一帶以拒陳部一面即派往永春請陳部勿入德化之副官陳茂桐氏轉赴仙遊向尤賜福具陳防守德化之情形請即踹陳之後分其攻取德化兵力尤從之率部由仙遊再抵永春之草寮上場一帶陳國輝秦望山率部由萬山寨繞攻尤部中路是處多叢林尤部縱火焚燒若枯風燥火勢甚盛雙方初雖各開鎗相擊繼因火焰迫近反各自引避省軍崔錦灘一團將由仙遊入永春助尤（賜福）進攻林懷瑜部因林本人晉省所部亦併入尤賜福部開赴前方現尤部聲勢頗盛永春戰事恐非一時可了云云（央）

▲湘軍收束與對付蔡部

長沙快信云十七日趙恒惕又通電各軍規定軍費標準五項（一）各軍隊在編制未修改預算以前其經費開支依此規定（二）師部月支不得超過四千元鎮守使指揮部月支不得超過三千元旅部不得超過二千元團部不得超過一千五百元營部不得超過千元巡防營補充營均按原編制餉章核實開支（三）各軍如担有特別任務及特別原因必須臨時費者須核准方能領用（四）各軍花名冊預算應齎部核准按數支給此次規定之數如與預算相差時不足者補發超過者扣除（五）從一月起實行前欠未清者另案清理不得牽混云又趙因蔡部潰入黔邊恐煽惑黔軍藉圖反攻近遣李潤賢赴黔謁唐繼虞勸勿收容蔡部李抵洪江因湘黔邊境盜匪如麻請駐洪黔軍張旅長派隊護送李自洪江來電謂駐洪黔軍向守中立惟蔡軍潰退時截獲蔡軍槍械不少互相仇視劉叙彝部靜待省編張願作調人職月內入黔決不辱命云（平民）

▲膠濟快車失火後責任者之處置

濟南通訊膠濟鐵路第二次快車在金嶺鎮失慎已誌前報聞焚斃屍骸九具已照相待領日前由魯省紳商開會研究辦理此事并對被難家族之卹憐辦法計有三項（一）電請當局嚴辦該路負責人員（二）被傷未死者之醫藥及賠償費（三）死者家族之卹金及一切損失統由該路賠償為數頗屬不貲不日將向該局提出并另繕一份呈遞交通部設若不能達到目的擬向濟南檢察廳提起訴訟云（民）

咖啡 油漆及火爐等用油 熟胡麻油十四噸 松節油五噸 燃油十五噸 擦物煤
白蠟蠟半噸 燃燈擦物及切削油 礦油（或菜油）車頂燈用十二噸 礦油（或菜
油四十噸 新河材料廠用 蓖麻油十八噸 擦物煤油十二噸 礦油（或菜
油）十噸 發動機酒精二千咖啡 投標說明格式單及投標章程或一部份或
全部可向本局材料課索取 定於十三年一月二十四日上午十點鐘在總局當
衆開標 如不按章程及或不將油樣與必需之押款送來該標作為無效 局啓

普通新聞

●被擄美醫生出險　據長沙電訊在銅仁被擄之美醫生施美利經貴州駐軍營救已出險云（統）

●日本衆院各黨之派別　日本政界以清浦貴族內閣成立後忽有政友會之分裂咸以政治革新之機已至從前各黨派之情感現均拋棄而合力攻擊內閣民間輿論亦頗予聲援故內閣方面一面勾結脫離政友會之一部議員以為將來干涉選舉之計一面聲言解散議會此實日本國民與華族爭鬪之第一幕也茲據東京廿二日電云迄廿一日止之衆議院各派之議員數全體如左表惟新政黨似尚有若干名加入政友會或更減少若干名但政友憲政革新俱樂部三派合計員數已為絕對多數足以左右衆議院新政黨縱有再加入若干名亦無濟于事耳其派別員數如左（一）新政黨一百四十四名（二）政友會一百三十五名（三）憲政會一百零三名（四）革新俱樂部四十三名（五）庚申俱樂部二十三名（六）無所屬議員十六名又電云日本清浦內閣及貴族院研究會對于新政黨表面上裝作毫無關係之第三者態度實則已積極與以援助日來鈴木司法大臣小橋內閣書記官長大木遠吉伯爵及川原上野各議員已頻頻在各處集議其集議之主要目的為議會解散後之善後問題蓋欲於解散後之總選舉由水野內務大臣支配之下與新政黨之床次竹二郎等互通氣脈為巧妙的選舉干涉以便為新政黨預謀地步使其于選舉獲勝利後現內閣即于適當時期將內閣讓與新政黨之山本達雄男爵組織或更解散議會使反對黨疲於奔命後即乘機贏得多數黨也云云（神）

●美總統第一次宣布大政方針　美總統顧理治氏近在參衆兩院聯合會前作第一次宣布國家之大政方針計所述者略有下列數條（一）美國決不加入國際同盟但贊成設立一世界法庭以解決各國間所不能解決之問題（二）決援助俄國但俄須履行國際間之條約及責任（三）不取消被各國所欠之債（四）減輕所得稅俾人民踴躍投資而興實業（四）鐵路各問題將由公民及公司聯合解決（五）維持酒禁此事將由中央各省及各人民合力進行（六）美國現有海陸軍之力須酌量增加（七）限制移民要使亞美利加為亞美利加人之土地（八）以無限量之援助給與退伍兵士（九）抑低煤價（十）改組各部院及各機關以節鮮政費（十一）援助農民及援助墾荒種林築路各問題云云（美）

●東省日商自由採購木料之抗議　日本自震災後大興建築時自由向東三省各地採購木料據近日調查出口木料已達十六萬石之多並未商由中央允許茲聞外部日昨致函日本駐京公使請其禁止日商在東三省自由採購木料云

●倫敦徵求電力來源　倫敦現擬舉行世界電力會議邀請我國政府派員與會曾經我國駐英使館報告政府及各主管部署以該會與會各國均應注重電力來源一項務請政府將該項電力來源論文依期送到以便參考並附送該會所之來源論及計畫書等項政府接得此項報告後已交交通外交農商等部分別擬及按照此項論文及計畫書逐項填明送由駐英使館轉致該會茲聞各主管部現已擬具復函寄交駐英公使館轉致該會並將該會來源論文編考完竣農商部現已擬具復函寄交駐英公使館轉致該會並該使館派員與會接洽一切茲錄其復函云逕復者前准貴館來函以據倫敦世界電力會議函請將電力來源著成英文論文送會參考等因並附送該會通告暨計畫書各一件到部當經函復在案現已飭由本部技監廳按照計畫書內所列各類編纂事相應寄送貴館請煩查照提送至級為荷此致中國駐英使館（維）

●交部徵詢路運計價辦法　交通部為路運計價問題昨有訓令分致各路局徵詢辦法原文如下查整車貨物抵站不卸復行報運至他站者業經本屆第五次運輸會議議決每二十噸以上之貨車照此比例核收等情除已據情增入貨車運輸通則另令頒發外惟限有卸貨站點之專價報運貨物時概不得抵站不卸復行報運至不能適用專價各站以杜取巧仰即遵照有整車貨物抵站不卸復行報運至他站者所有復行報運之運費是否照原程連接計算而僅補收復運里程之運費抑將復運之里程另行計算仰將原報運站之里例如四等貨二十噸整車由天津至豐台計一百十六公里應收運費十元由天津至北京計一百三十六公里應收運費六十六元三角由天津運至豐台不卸復又報運至北京時是否另按二十公里計算收費十元抑按由津至京之里程算補償補收運費九元七角此中運費數目不同尚有應行研究之點該路向係如何辦法現既征收換票費究應如何計算始為妥適並仰研究具復以憑核定統一辦法以免紛歧云云（醒）

●孫傳芳承認惠安慘殺鄉民案　福建惠安軍隊慘殺鄉民一事日前旅京惠安學生會曾致電孫薩兩長請嚴辦兇犯昨日孫氏已有覆電到京對於該項事件已表示承認茲錄來往電文如次（電一）福州薩省長孫督理王幫辦鈞鑒據旅閩惠安公會電稱王永泰勒追惠民種煙不遂屠殺鄉民三千餘人燬屋萬座云云假施殘酷慘無人道請鈞座嚴辦以慰民望旅京惠安學生會叩（二十日）（電二）旅京惠安學生會鑒電悉惠安北鄉滋事深懸念已派員切實查辦矣孫傳芳（二十三日）（緣）

●英美簽押禁酒條約　華盛頓二十三日電英駐美大使與美國國務卿許士今日在國務室簽押禁酒條約云（秀）

本報報價

零售每份銅元六枚 京都每月銀洋八角五分 天津各省與外埠每月銀洋一元日本同

本路新製各鐵路行車時刻表

京奉鐵路全路行車時刻表每塊大洋十元 京綏鐵路行車時刻表每塊大

●**蒙藏銀行廣告**

本行額定資本壹千萬元照章先收五百萬元四分之壹以上呈奉財政部驗資註冊在案並得代理國庫發行紙幣專營各種存款放款滙兌貼現及銀行一切業務無不異常克已辦理手續力求簡捷本行備有保險大庫凡貴重物品均可代為保存取費格外從廉以副諸君惠顧雅意特此廣告 地址北京東交民巷滙昌大樓 營業時間上午十時至下午四時 經副理室三三二一 營業室二四九九 四九九 轉達處一二三六

沙行醫生

電帶 為廣州醫生祖之鼻寶球是自療具

人能屏除藥石專佩沙行醫生電帶則病無有不痊矣沙行電帶之八大綱要一不用服藥二毫無痛苦三病必全愈四永無誤治五不傷元氣六愈期最速七危險可免八特[illegible]

●**中國銀行廣告**

資本總額六千萬已收一千九百七十九萬零一百元公債金六百零三萬三千三百四十五元四角一分營業專辦存款放款貼現國內外滙兌買賣生金銀等業務經特許代理金庫發行鈔票經理公債及鹽稅關稅 總分支行辦事處收稅處 總行北京 京兆 北京 東三省 奉天長春吉林黑龍江哈爾濱道裏呼蘭黑河綏化海倫 江蘇 上海南京蘇州 [illegible]

國貨 注意

天津造胰公司

自製各種胰皂 物美價廉

又發明松樹牌香皂 極香極細售價極廉

總公司開設天津東南城角 營業部電話九百九十四號

工廠天津大紅橋西邵家園子 電話九百號

北京支店前門外觀音寺中間 電話南局二百二十二號

北京分銷處東安市場內北頭路西 電話東局八十三號 (二一)

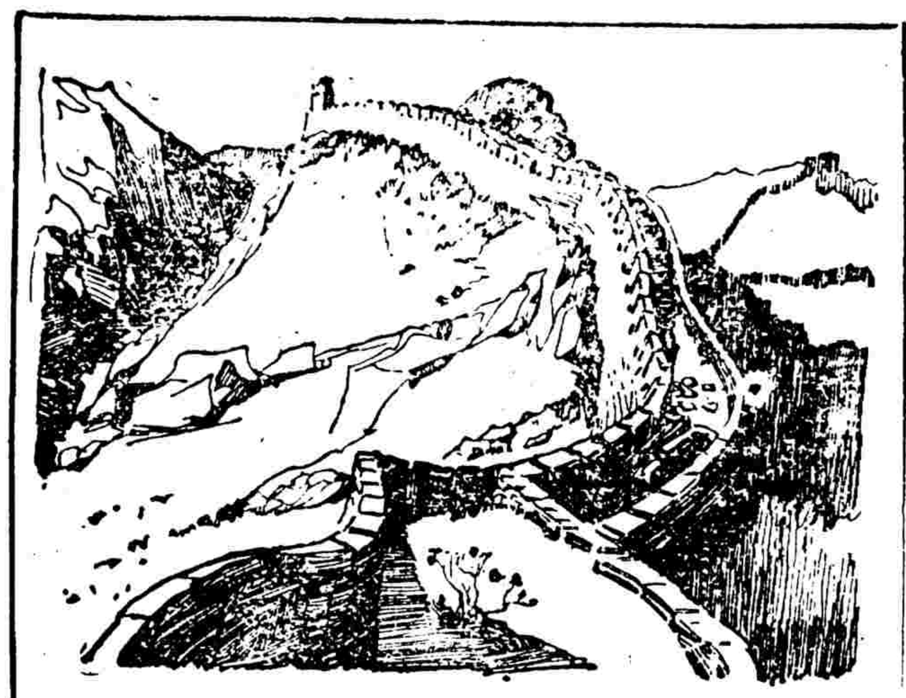

中國之長城所以禦外侮

司各脫乳白鰲魚肝油保護身體使勿受病可謂與長城同功

常服司各脫油可增長氣力保護身體肺部不為咳嗽傷風所侵犯

眞正司各脫油包上必印漁夫負魚商標 日服三次每次一匙君之身體自然健旺

各大藥房出售 著名已五十年

SCOTT'S Emulsion (六)

●**京漢鐵路管理局招商承辦木料展期開標廣告**

本局招商承辦各種木料定於一月二十三日開標業經登報廣告在案茲因時限過促呈准展期至一月三十日下午四鐘在局開標時再佈告俾衆週知 (二一)

●**新亨銀行廣告**

本行額定資本一百萬元全數收足經財政部農商部批准註冊在案經營商業銀行各種業務存款放款押滙貼現滙兌等項無不力求公道敏捷尚祈惠顧是幸 總理管理處京東交民巷西口瑞金大樓電話東局三千四百五十六 常務董事施肇曾 京行北京東交民巷西口瑞金大樓電報掛號五五五 [illegible] 副經理兼代經理倪光裕 國內各埠均有代理機關 (三二)

葛蘭素奶粉

純純粹粹不摻雜質的牛乳！(一)

我們有一種牛乳 閣下可用 人人都可用 清潔純粹滋養件件好處都有 世界上不論那一種乳粉那乳都不如他 這是什麼 這就是葛蘭素奶粉 牛吃些什麼 吃的都是青青鬱鬱香香甜甜的草 那做乳粉的法子呢 用我們葛蘭素奶粉方法所以做成乳粉一些兒沒有不潔淨的 你只要把開水倒在葛蘭素奶粉裏 馬上可以做成富於滋養清清潔潔的牛乳 把他餵孩子也好 把他做牛乳點心也好 總而言之 一樣好樣樣都好 從今天起列位對於「牛乳」一事不必再急得沒法想了 立定主意府上常常備着葛蘭素奶粉 便永遠不致沒有純粹清潔確確當當的牛乳用了

葛蘭素奶粉 嬰孩成人老弱咸宜病人吃了尤宜

倫敦男生公司製造 上海華發大藥行經理

越南河內明德機器廠

華僑自製最新式火柴盒機器

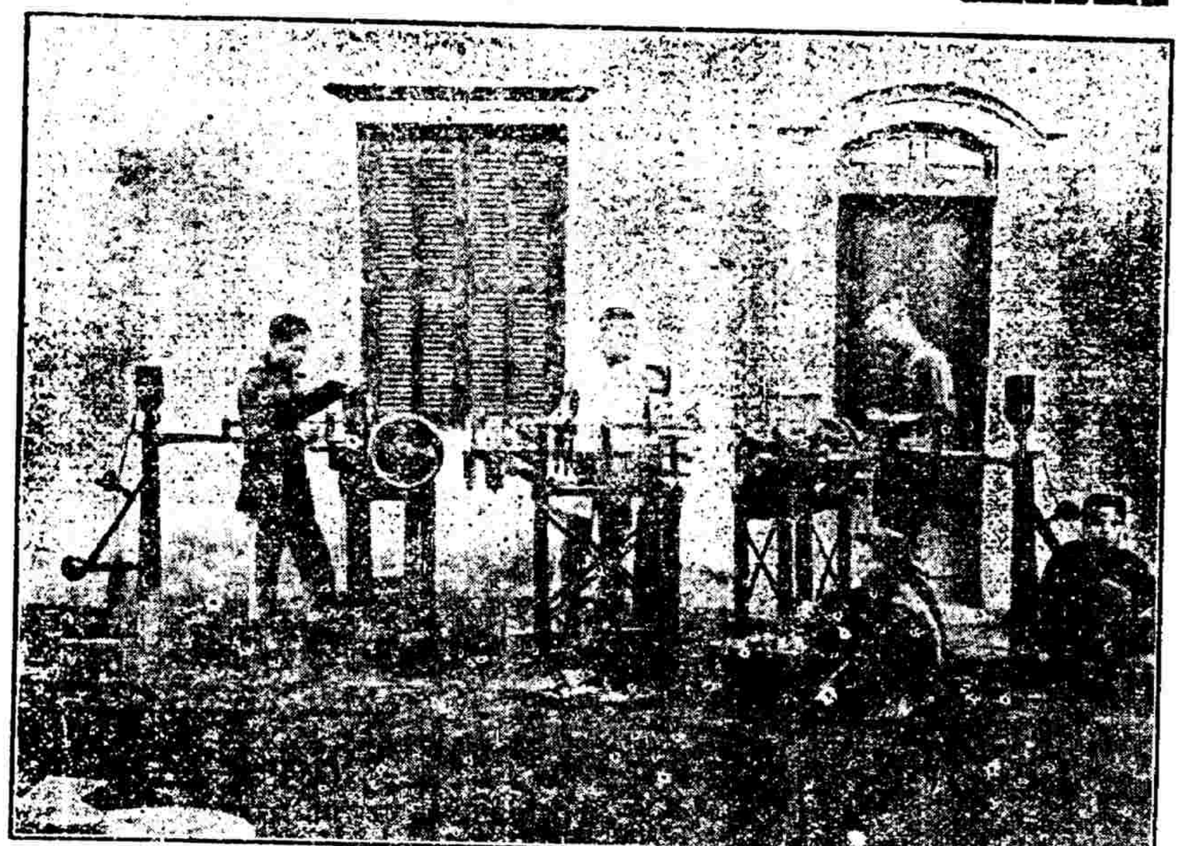

敬啓者本廠專承造各工廠全部各種新式機器製造火柴織紗印字機等鋼純工巧絕倫久已馳名遐邇譽滿環球近來新改良製造火柴機器一種裱糊紙盒等細微工夫亦可不假手工瞬息之間完全蕆事西人見之亦稱奇巧詢利器也倘蒙祖國實業界採購自當格外克已表示歡迎

越南河內生祠街九十五號本廠

◉通信處 Cay, Minh Et Cie 95 Route Sin Tu (Tonkin) Haoni (二一)

●**膠濟鐵路管理局招標承辦飯店飯車廣告**

本路現擬招商承辦濟南鐵路飯店及飯車凡願投標者可向本局事務處函索章程及標函格式於一月十五日以前將標函連同押款一百元寄交車務處查收即於十五日在青島本局內當衆開標特此廣告 (一三九)

新學制適用

新小學教科書 算術課本

◉初級八冊每冊一角 高級四冊每冊一角◉

本書注重以兒童在日常得到的數量經驗，解決自己生活中的問題，並養成兒童計算正確而且敏捷的習慣。取材，以兒童的環境為本位；教材的進程，以兒童心身的發達為標準，更參考歐美新法，參合新學制課程的程序，將教材悉心支配如下：

初級第一年：九十九以內的數位讀法寫法及加減。

初級第二年：九百九十九以內的讀法寫法及加減乘除。

初級第三年：整數及小數兩位以內的四則。

初級第四年：整小數及諸等數的四則。

高級第一年：整數小數的四則 十進複名數的四則 求積 分數四則 百分法 利息

高級第二年：非十進複名數的四則 比例 外國度量衡幣 求積

初級第一冊，純用阿剌伯數字，第二冊方兼用漢字，以免初入學兒童之混淆。初級二年以上，更注意興趣和生活知識。

初級小學用書

書名		冊數	定價
國語	讀本	八	一至四冊各一角 五至八冊[illegible]
國語	教授書	八	各三角
算術	課本	八	各一角
算術	教授書	八	各二角
常識	課本	八	各一角
常識	教授書	八	各三角
社會	課本	八	各八分
社會	教授書	八	各二角
自然	課本	八	各八分
自然	教授書	八	各二角
公民	課本	八	各六分
公民	教授書	八	各一角

高級小學用書

書名		冊數	定價
公民	課本	四	各六分
公民	教授書	四	各二角
國語	讀本	四	各[illegible]
國語	教授書	四	各八[illegible]
國文	[illegible]	[illegible]	各一角
國文	教授書		各三角
算術	課本		各一角
算術	教授書		各三角
歷史	課本	四	各八分
歷史	教授書	四	各三角
地理	課本	[illegible]	各[illegible]分
地理	教授書	[illegible]	各二角
衛生	課本	四	各六分
衛生	教授書	[illegible]	各二角
自然	課本	四	各八分
自然	教授書	四	各三角
理科	課本	[illegible]	各八分
理科	教授書	四	各三角
英語讀本		四	各角半

上列各書七折發售 另有樣本函索即寄

中華書局出版

發(315)

新學制適用

新中學教科書

初級本國歷史

金兆梓張相編 二冊各六角

本書注重與文化及生活上有關係之教材一洗從前帝王家譜及相斫書之弊並附圖明白並附五彩沿革圖以便檢查

初級本國地理

丁詧盦李廷翰編 二冊各六角

本書先地誌後通論注重都會交通物產等與從前羅列地名若帳簿者有別書中附有彩色地圖極便檢閱

初級古文讀本

沈星一黎錦熙金兆梓沈頤編 三冊各四角

本書用新式標點句讀段落極為分明所選之文均淺易解題可發後節者模篇後仿自詳附將文註之字中成語詞事實及解者難一一均註音

新中學教科書

書名	冊數	定價
初級古文讀本	全三冊	各四角
初級公民課本	全二冊	各二角半
初級本國歷史	全二冊	各六角
初級本國地理	全二冊	各六角
初級混合地學	第一冊	六角
初級混合理科	第一冊	六角
初級英文讀本	三冊	各六角
初級英文法	二冊	各三角半
高級英文讀本	一冊	一元二角
算術	一冊	一元二角
代數	一冊	一元二角
幾何	一冊	一元
平面三角	一冊	八角
植物學	一冊	九角
動物學	一冊	九角
礦物學	一冊	九角
生理衛生學	一冊	印刷中
物理學		印刷中
化學		印刷中
新師範教育學	一冊	四角
新師範教育史	一冊	四角

中華書局發行

(發39)

文苑

唐多令 (鐵琴)

花落板橋西。鵑啼深樹啼。一聲聲。都是傷離。目斷天涯芳草路。便有夢。也應迷。往事莫重提。江南音信稀。恨飄零。何處鴻泥。怕說謝娘鐙底約。已負了。隔年期。

十二年陽歷除夕寄內 七律四首 (戎隱何守仁)

未屆冬殘已歲除。等閒日月悔居諸。歸來荒徑饒松菊。落拓頻年愧櫟樗。投筆未能追定遠。題橋空自慕相如。天涯莫遣迴文寄。好勉兒孫善讀書。

客心久已冷殘灰。又向洮兒洗眼回。(洮兒河在洮南縣北日前因公赴洮南昨始回哈)萬里投荒徒仗劍。十年淬礪尚囊錐。開緘且喜賓鴻至。行役遙知我馬隤。歲暮思歸歸未得。山家梅鶴漫相猜。

丈夫端不受人憐。兩鬢霜添未息肩。逐鹿隴頭劉項後。聞雞肯讓逖琨先。那堪饑寒仍為客。其奈衝寒尚戍邊。回首金臺空悵念。閨中望眼已將穿。

過隙駒光未肯留。新詩珍重付筒郵。壯猶蒲宦傷奇數。老更多情恨遠游。舉案昔年勞戒旦。趨庭他日重貽謀。挑燈此夜難成寐。慚愧軍人見白頭。(袁詩有美人自古如名將不許人間見白頭之句)

聯話 (萬里)

聯語不過駢文之緒餘。以為大雅通人所不屑道。然工於此者。偶然點綴。詞章附庸風雅。亦未嘗不足以資談助。況寫景狀物。言情攄衷。信手拈來。自可在文壇中分占一小小席位。爰請最近疑撰之作。錄之如下。題潮州西湖依綠閣聯。依山地闢百弓。足為邦人開眺之所。綠水奩開一鏡。儼有西子曉妝而來。又題閨內貯香閣聯。貯得春烟蕩雲。濕香凝湖水入樓臺。集句題金山六角亭聯。勝若天游。仰與古會。平挹江嶺。遠吞山光。題金中宿舍同活會元旦演劇劇臺聯。同德且同心。世界本一大舞臺。伊誰是袖手旁觀客。活潑乘活動。學校原為小社會。我輩亦逢場作戲人。

雜錄

廣州古蹟考

昔秦任囂為南海郡尉。趙佗繼之。後稱王於南粵。南海尉署則在瀧口西岸。越王臺則在悟性寺後。任囂墓則在悟性寺前。趙佗墓在馬鞍岡後。迨南漢劉龑亦據廣州稱帝。今之省長公署及師範學校。其時之昌華宮大明宮故址也。再稽廣州佛教。始於晉代。迦摩羅於城中建三歸王仁二寺。同時曇摩耶創光孝寺於虞苑。此地為孫權時虞翻謫居講學遺址。寺中菩提樹為梁代智藥達摩手植。六祖曾祝髮於樹下。是達摩又創華林寺。今稱曰西來初地。時有曇裕法師創建千佛寺。今謂之六榕。回回寺始創於唐代。懷聖將軍一面。海珠寺文溪祠為增城李公昴英讀書處也。李公為宋代鯁直名臣。與其師崔與之先後輝映。所謂南人無黨。中外畏憚之也。又番禺石門有水曰貪泉。相傳飲者必貪。晉代廣州刺史吳隱之至。乃酌而飲之。因賦詩曰。古人云此水。一歃懷千金。試使夷齊飲。終當不易心。在粵清操逾厲。常食菹菜乾魚而已。遺發時其妻竊沉香一觔。隱之索投之城西湖亭水中。後人名其地曰沉香浦。

(批)(售)(處)

華通洋行 東城米市大街路東

同瑞興號 香廠萬明路沿華園傍

恒順洋行 王府井大街南頭路東

惠顧無任歡迎 總理張壽 協理錢永銘 京行總理錢析 副理陳揚祜 土徵 行址北京西河沿 電話 總處總協理室南局二一九 分機一號 京行經副理室南局三六 五四五八 分機十五號 營業室南局四一三六 電報掛號六六三九

菲拉寶藥餅

價目每大瓶二元小瓶一元二每打二十元十二元分售北京大柵欄屈臣氏藥房

重治婦人 [illegible]

經理處 北京前門大柵欄屈臣氏大藥房

痰喘癆傷雜癆各種 咳嗽

樂山潤肺止咳化痰丸 專治男婦老幼傷風咳嗽 感冒肺寒咳嗽 氣喘氣逆咳嗽 操勞過度 肺癆戒烟 氣虧體弱 痰咳 乾咳 氣管閉塞不通 咳嗽無痰 飲食咳喘 遠年近日咳嗽 各種痰喘 癆傷諸般新久輕重咳嗽 必犯咳嗽夜不安眠者 每年多癆交節病令 服此丸立見奇效 每盒洋一元 每六盒五元 也認明雙地球註冊商標 肺部各症 顧止咳化痰丸 總經理處 前門大街鮮魚口外 南路東 樂山潤惠 不致悞

中華大藥房 電話南局四千六百六十號

▲代理處 觀音寺華英藥房 東四北瑞豐藥房 東四南瑞華藥房 西單英美藥房 宏濟藥房 西四寶光藥房

天津 單街子老德記藥房

保定華英藥房 張家口中華藥房 保記藥房 中美藥房 奉天中西藥房 濟南老德記 華歐藥房 石家庄信德藥房 太原隆興藥房 開封中英藥房 中法藥房 鄭州中西藥房 外埠函購原局寄奉 除藥定價外加寄費弍角

墨魯窩兒

華譯鱉魚肝油精丸

墨魯窩兒者即華言鱉魚肝油精丸也此油之功用能治內傷瘰癧吐血陰虛癆瘵肺痿咳喘肺管發炎童子身體軟弱肌肉不生等症無論老幼服之均能立奏神效此丸以化學提取魚肝油之精秘製為丸有魚肝油二十五倍之功效凡平時服油一瓶者改服此丸不啻已服二十五瓶魚肝油矣價廉功倍莫過於此而且一經製丸不論胃強胃弱之人皆可吞服以小瓶裝之隨身皆可攜帶年老者以之補血生精孕婦以之固胎滋乳小兒隨意與食尤與糖果無異易化易長疾病不生一切男婦服之開胃健脾身強力健服丸一個月能抵服油兩年之功真挽回後天培養後天之一大補劑也

上海仁記路二十一號公平房子內沈惟記經理

法國葛利瑪爾名廠精製

各大藥房均有出售

新歷更始新育至發大好春光是人生最寶貴的時代所以兒少年比春光乃極形容春光之可愛而少年之當貴也世有少年在此萌芽含苞時代而摧折委頓暮氣日深道都是何故呢大都因在嬰孩的時光失郤正當的養育本公司育嬰於嬰孩為人生最緊要的時代極有關於種國的強弱並鑒於乳汁為哺育嬰孩所必不可少之食品所以翁考科學製成一二三號三種代乳粉其功非特能代人乳抑且能強發育欲知其詳請向本公司索閱育兒寶鑑可也

奉送育兒寶鑑請將此券剪下并附郵票一分詳示地址及姓名寄下當照奉上

各華大藥房及大商店均有出售

上海廣東路四十號安蘭漢百利謹啟

●京漢鐵路管理局招商投標承辦各種木料廣告(第一百二十七號)

本局業奉交通部令核准招商投標承辦第四組各種木料定於十三年一月二十三日下午四時在長辛店材料總廠第二課領取標單標封並往本局當眾開標凡願投標各商先到本局材料處填報各件確實價目(一)以銀元為位(二)裝入所備投標封內火漆封固加蓋圖章限於一月二十三日午前隨同木樣寄到本局(三)須於開標前押款伍千元正(如以支票或保單充押款者應以本京各銀行為限)得標者押五天交由本局材料處收倘有逾期及不繳投標押款者標作為無效各商於簽訂購買時並應繳承辦押金合價百分之十所有一切手續按照標購料條例辦理本局保留不限於最低價者給予之權特此佈告

北京豆食製造所

(森)(記) 研究製法

鮮牛奶(以上三種) 此品我國土產

豆精乳(本所開市) 冰結凌

咖啡茶(均售零售) 返老還少之功

●衛生牛奶每瓶大洋六分 ●按月三十瓶一元八角 ●豆精乳每三十瓶大洋九角 ●豆咖啡每瓶大洋三角

開設西長安街西四十九號 電話西局五百四十四北號

京綏鐵路行車時間里數客票價目表

中華民國十二年七月一日重訂

站名	第一次	第三次	第五次	第七次	第九次	第十一次	第十三次	第十五次	第十七次	第十九次	第二十一次	里數
豐台	[illegible]	[illegible]	[illegible]	[illegible]	[illegible]	[illegible]	[illegible]	[illegible]	[illegible]	[illegible]	[illegible]	[illegible]
西直門	[illegible]	[illegible]	[illegible]	[illegible]	[illegible]	[illegible]	[illegible]	[illegible]	[illegible]	[illegible]	[illegible]	[illegible]
清華園	[illegible]	[illegible]	[illegible]	[illegible]	[illegible]	[illegible]	[illegible]	[illegible]	[illegible]	[illegible]	[illegible]	[illegible]
清河	[illegible]	[illegible]	[illegible]	[illegible]	[illegible]	[illegible]	[illegible]	[illegible]	[illegible]	[illegible]	[illegible]	[illegible]
沙河	[illegible]	[illegible]	[illegible]	[illegible]	[illegible]	[illegible]	[illegible]	[illegible]	[illegible]	[illegible]	[illegible]	[illegible]
南口	[illegible]	[illegible]	[illegible]	[illegible]	[illegible]	[illegible]	[illegible]	[illegible]	[illegible]	[illegible]	[illegible]	[illegible]
居庸關	[illegible]	[illegible]	[illegible]	[illegible]	[illegible]	[illegible]	[illegible]	[illegible]	[illegible]	[illegible]	[illegible]	[illegible]
青龍橋	[illegible]	[illegible]	[illegible]	[illegible]	[illegible]	[illegible]	[illegible]	[illegible]	[illegible]	[illegible]	[illegible]	[illegible]
康莊	[illegible]	[illegible]	[illegible]	[illegible]	[illegible]	[illegible]	[illegible]	[illegible]	[illegible]	[illegible]	[illegible]	[illegible]
懷來	[illegible]	[illegible]	[illegible]	[illegible]	[illegible]	[illegible]	[illegible]	[illegible]	[illegible]	[illegible]	[illegible]	[illegible]
土木	[illegible]	[illegible]	[illegible]	[illegible]	[illegible]	[illegible]	[illegible]	[illegible]	[illegible]	[illegible]	[illegible]	[illegible]
沙城	[illegible]	[illegible]	[illegible]	[illegible]	[illegible]	[illegible]	[illegible]	[illegible]	[illegible]	[illegible]	[illegible]	[illegible]
新保安	[illegible]	[illegible]	[illegible]	[illegible]	[illegible]	[illegible]	[illegible]	[illegible]	[illegible]	[illegible]	[illegible]	[illegible]
下花園	[illegible]	[illegible]	[illegible]	[illegible]	[illegible]	[illegible]	[illegible]	[illegible]	[illegible]	[illegible]	[illegible]	[illegible]
辛莊子	[illegible]	[illegible]	[illegible]	[illegible]	[illegible]	[illegible]	[illegible]	[illegible]	[illegible]	[illegible]	[illegible]	[illegible]
宣化	[illegible]	[illegible]	[illegible]	[illegible]	[illegible]	[illegible]	[illegible]	[illegible]	[illegible]	[illegible]	[illegible]	[illegible]
沙嶺子	[illegible]	[illegible]	[illegible]	[illegible]	[illegible]	[illegible]	[illegible]	[illegible]	[illegible]	[illegible]	[illegible]	[illegible]
張家口	[illegible]	[illegible]	[illegible]	[illegible]	[illegible]	[illegible]	[illegible]	[illegible]	[illegible]	[illegible]	[illegible]	[illegible]
孔家莊	[illegible]	[illegible]	[illegible]	[illegible]	[illegible]	[illegible]	[illegible]	[illegible]	[illegible]	[illegible]	[illegible]	[illegible]
郭磊莊	[illegible]	[illegible]	[illegible]	[illegible]	[illegible]	[illegible]	[illegible]	[illegible]	[illegible]	[illegible]	[illegible]	[illegible]
柴溝堡	[illegible]	[illegible]	[illegible]	[illegible]	[illegible]	[illegible]	[illegible]	[illegible]	[illegible]	[illegible]	[illegible]	[illegible]
西灣堡	[illegible]	[illegible]	[illegible]	[illegible]	[illegible]	[illegible]	[illegible]	[illegible]	[illegible]	[illegible]	[illegible]	[illegible]
永嘉堡	[illegible]	[illegible]	[illegible]	[illegible]	[illegible]	[illegible]	[illegible]	[illegible]	[illegible]	[illegible]	[illegible]	[illegible]
天鎮	[illegible]	[illegible]	[illegible]	[illegible]	[illegible]	[illegible]	[illegible]	[illegible]	[illegible]	[illegible]	[illegible]	[illegible]
陽高	[illegible]	[illegible]	[illegible]	[illegible]	[illegible]	[illegible]	[illegible]	[illegible]	[illegible]	[illegible]	[illegible]	[illegible]
王官人屯	[illegible]	[illegible]	[illegible]	[illegible]	[illegible]	[illegible]	[illegible]	[illegible]	[illegible]	[illegible]	[illegible]	[illegible]
聚樂堡	[illegible]	[illegible]	[illegible]	[illegible]	[illegible]	[illegible]	[illegible]	[illegible]	[illegible]	[illegible]	[illegible]	[illegible]
周士莊	[illegible]	[illegible]	[illegible]	[illegible]	[illegible]	[illegible]	[illegible]	[illegible]	[illegible]	[illegible]	[illegible]	[illegible]
大同	[illegible]	[illegible]	[illegible]	[illegible]	[illegible]	[illegible]	[illegible]	[illegible]	[illegible]	[illegible]	[illegible]	[illegible]
孤山	[illegible]	[illegible]	[illegible]	[illegible]	[illegible]	[illegible]	[illegible]	[illegible]	[illegible]	[illegible]	[illegible]	[illegible]
豐鎮	[illegible]	[illegible]	[illegible]	[illegible]	[illegible]	[illegible]	[illegible]	[illegible]	[illegible]	[illegible]	[illegible]	[illegible]
平地泉	[illegible]	[illegible]	[illegible]	[illegible]	[illegible]	[illegible]	[illegible]	[illegible]	[illegible]	[illegible]	[illegible]	[illegible]

環城枝路

站名	第一百零一次	第一百零三次	第一百零五次	第一百零七次	第一百零九次	山東各門票價
西直門	[illegible]	[illegible]	[illegible]	[illegible]	[illegible]	[illegible]
德勝門	[illegible]	[illegible]	[illegible]	[illegible]	[illegible]	[illegible]
安定門	[illegible]	[illegible]	[illegible]	[illegible]	[illegible]	[illegible]
東直門	[illegible]	[illegible]	[illegible]	[illegible]	[illegible]	[illegible]
朝陽門	[illegible]	[illegible]	[illegible]	[illegible]	[illegible]	[illegible]
東便門	[illegible]	[illegible]	[illegible]	[illegible]	[illegible]	[illegible]
正陽門	[illegible]	[illegible]	[illegible]	[illegible]	[illegible]	[illegible]

宣化枝路

站名	第一百六十一次	第一百六十三次	三等票價
宣化	[illegible]	[illegible]	[illegible]
水磨	[illegible]	[illegible]	[illegible]

大同枝路

站名	第一百七十一次	第一百八十三次	大同各站三等票價
大同	[illegible]	[illegible]	[illegible]
平旺	[illegible]	[illegible]	[illegible]
口泉	[illegible]	[illegible]	[illegible]

京門枝路

站名	第一百五十一次	第一百五十三次	第一百五十五次	三等票價
西直門	[illegible]	[illegible]	[illegible]	[illegible]
石景山	[illegible]	[illegible]	[illegible]	[illegible]
三家店	[illegible]	[illegible]	[illegible]	[illegible]
門頭溝	[illegible]	[illegible]	[illegible]	[illegible]

注意

由正陽門下行第七百三十一次七百三十九次第三列車各站停車…第一七百一十八次由大同…下行及第一七百四十次…各車站…停車…[illegible]

◉華洋義賑會開第二屆週年大會 華洋義賑會二十一日在上海分會辦公室內開第二屆週年大會所有該會會員均到會會期共三天開會之最要宗旨則爲報告或討論該會在中國所辦以拯災及拒災等問題茲將昨日該會會長貝黎君報告一九二三年所經過之情形略述如下（一）本年荒災較往年大減華北一帶春收甚佳其稍告飢荒之省分大約係受前年之餘災或地方亂事所影響本年並無大災可以影響於次年者（二）災荒既減少本會因得全力于拒災及整頓會務事業計本年已修訂一部統一章程以便各省分會協同進行又設立一工程部以便改良中國河工各事業（三）去年爲賑濟浙江災荒本會共捐欵一百萬零元本年日本震災發生本會亦捐賑欵數十萬元云云 （美）

◉俄國提供權利于日災民 聞者勞農政府以日本去歲之大震災人民損害甚鉅爲表示同情起見擬將遠東俄領之漁區及森林以至廉之價提供于日本災民爰派曼拉罕氏向駐京芳澤日使爲非公式之提議芳澤氏當即電告本國請示日本政府以其中尚有可疑之處曾電令芳澤日使質問曼拉罕此等經過情形前此曾經披露頃據日人方面接東京來電謂勞農政府提供漁區森林與日本災民之件因政府有所疑慮曾令芳澤質問曼拉罕氏以具體條項不料曼拉罕氏亦不知所以答覆當時頗覺爲難遂未得有結果謂以此次勞農政府之訓令果係莫斯科政府所發與否迄未判明頗似有某種人物欲以此爲倂藉以觀察日本國內之情勢特來中國企圖某事遂以此爲戲但日外務省以認爲到底不能成爲問題故其後亦不再追問此事云 （神）

◉教育部次長之擬議 教育部次長尚未提人現顏惠慶與張國淦之意擬推舉羅鴻年担任查羅前爲財政次長上海造幣廠廠長本係英國伯耳明罕學士現在財政整理會任專門委員兼第一股股長云 （益）

◉昨日公布之閣議 昨日國務會議議決案明令責成各省區厲行禁烟並由外交內務陸軍各部會議禁烟切實辦法 （神）

◉各省商號之表冊呈報到部 農商部前飭令各省實業廳廳長將所屬各項行號商業分別立表呈部以憑稽核茲據該部人員云現時此項表冊業已先後到部云 （二）

◉日本社會主義者秘密大運動 日本自清浦內閣成立以來各方皆認爲貴族政治之表現在野各政黨莫不一致反對爲倒閣之運動除各政黨外而日本之社會主義者早已秘密有所團結刻下擬更進一步爲日本政治上之根本改革其中以吉田一平岩崛中村勘一爲急先鋒前因震災後官憲嚴重監視遂潛匿於各府縣最近吉田一平等復聯合石黑榮一郎中日好力栗林四郎大多數社會主義者潛集東京住在市外府下某地爲秘密大運動并擬定於廿六日東宮殿下舉行結婚喜慶之期各方共同爲政治上根本改革之舉現已聯絡成功其担任農民方面運動者爲石黑榮一郎而長山直松氏則担任運動各團體之青年其舉事手續如何極爲秘密日政府方面微有所聞現一方派員密偵并監視吉田等一方爲嚴重之戒備云 （益）

◉俄國之苛待華僑 茲據外部消息頃接旅俄華僑商會電稱在俄華僑現購糧貨五十餘萬噸在伯力廟街被俄政府扣留外交當局已於日前向駐京俄代表加拉罕提出抗議云又據奉天電訊頃接駐阪稅鄰領事來電云近頃俄政府向華商強索人頭稅實違反中俄國際通商條約請卽設法抵制云云 （北）

◉中央獎勞剿匪軍隊 洛吳前以剿匪各軍隊此次追拿各股匪均異常出力曾電請中央量予獎勵茲據公府消息云府方現因靳雲鵬田維勤等所部軍隊剿匪有功特派穆文壽王鈺錦赴鄭州汝南等處獎慰各級軍官並攜帶現欵若干頒賞各軍士卒云 （北）

◉國道局之設施 我國應修國道頗多須各省設立國道局以辦理一切聞擬先由直隸豫蘇皖五省試辦閩贛鄂劃爲第二期甘陝新列爲第三期 （一）

◉新鄭古物圖誌出版 新鄭出土古物業經運送開封保存一切經過情形暨各項圖片由靳雲鶚編爲專書命名新鄭出土古物圖誌內容分爲三編第一編專載第一批出土古物情形及影片早經出書分贈各處其第二編（卽續編）悉記第二批出土古物狀況及影片第三編爲附錄專登各處往來文件均於日前一同脫稿出版當由靳君寄贈北京歷史博物館全份以供查考該館以是項圖書爲考古所必需當卽編號註冊陳諸閱覽室藉備公衆觀覽研究云 （一）

◉留日公私費生爭分庚子賠欵 日本對華文化事業費中庚子賠欵一部分除用于設立圖書館精神科學研究所及自然科學研究所外並每年撥出三十萬圓補助我國留日學生每月二萬五千圓每人每月八十圓以三百二十名爲限本年一月份起卽行實施已誌報端茲據東京通訊關于補助中國學生學費一事現在日本方面已託由中國駐日使館辦理補助留學生事務使署當于本月八日通函日本全國各校之中國學生飭其以二星期爲限速將此項補助費應如何支配議定辦法函覆使署以便彙齊決定最後方法各校公私費生（卽官費私費或自費生）當卽紛紛開會討論並各召集本省同鄉會研究辦法公費生以年來本國政府財政困難缺費甚鉅均盼能得此欵接濟而私費生亦咸望領得此欵主張此項補助費應全數歸私費生公費生不得分潤且以私費生人數較爲多勢力較厚竟欲以多數壓倒少數遂致雙方爭執不休其中尤以廣東省私費生主張最爲硬肯不願公費生分得此欵分文惟公費生大半爲日本官公立學校學生平日缺課甚少考試成績亦較好因有主張按成績優劣分配不分公私費者但各私立學校考試極寬惘倚者多倩人捉刀並可以每科日出費五元買得優良成績公費生然因此失敗又出而反對於是有主張無論公私費一律每人平均分攤者但如此辦法則所得有限最後遂有主張由我國使館召集公私費生舉行嚴格試驗以其成績優劣決定應否領受此補助者現下雙方正在爭持中結果如何未可逆測爲公費生中大多數主張以考試定去取倘全數分給於公費生恐必引起意外風潮也又者各省經理員中不知何故多表同情于私費生對于公費生之主張不甚援助遂又惹起公費生之公憤謂經理員與私費生串通朋分此欵現正瞎鬧甚烈我國使館若不執最公平無私之處置誠恐今後必引起公私費生雙方甚深之惡感結果公使署人員亦將不能安于其位也云云 （神）

◉秋節支付券今日還本消息 財政部所發之秋節支付券定於今（二十五）日起在勸業銀行爲第二期之還本仍暫付半數計洋三萬七千五百元持券者每券面百元得還二元五角云 （統）

◉重設伊爾庫次克領事 外部前以俄國內亂將伊爾庫次克領事館撤去現以俄亂稍平在伊埠僑民無領事保護甚爲不便而迭次所受損失已屬不貲故決定恢復日前已函商駐京俄代表加拉罕茲咋得加氏復函謂已請示于本國政府云 （絲）

◉日本向美借債已成立 紐約消息據云日本向美國所借之外債于十九日成立下星期中可望發表利息爲五分五釐云 （美）

◉政府召集平均賠欵委員會 政府對于德俄庚子賠欵分配問題現決定召集平均賠欵委員會討論處分辦法昨曾有電分致各省囑令派員與會原文如下查德國賠欵庚子賠欵及停付俄欵等項均承各國指爲教育事業基金亟應分配各省以備興學之用現奉令召集各省教育人員組織平均賠欵委員會討論分配之辦法以期周至而昭公允電請選派教育人員來京與會云云 （醒）

本京瑣聞

▲京師軍警長官進府催餉 日昨王懷慶聶憲藩薛之珩車慶雲等聯袂晉謁總統詳述軍警欠餉過鉅爲歷年關在邇實難維持情形請早設法總統謂王財長一經就職卽有辦法王等遂辭出轉往王宅催速到部就任 （北）

▲昨日八校會議 北京國立專門以上八校教職員聯席會議曾于本星期一臨時會議議決向當局交涉經費問題昨日二十四日八校代表又開臨時會請各校代表齊到首由主席許緒祖報告（一）二十三日偕副主席往訪張國淦教長之始末（二）校務討論會覆函說明積極與當局交涉經費情形（三）最近來往函件數起報告畢卽將繼續討論如何向校務討論會及政府當局交涉發放積欠經費方法付討論各代表以次發言討論至一小時半之久後以一致議決三項（一）致函校務討論會催促請其對於俄國部分庚子賠欵項下第一項應付之欵項須準於二十六日辦妥不得再延（二）再致函校務討論會說明此次本會同人要求發放一個半月經費係斟酌各方實情政府現可辦到學校亦絕不可少之最少限度之數目務于夏歷臘月廿七日（卽二月一日）以前發到學校及同人手中並須于廿五日（一月三十）有切實把握否則登報聲明將個人債務移轉於各校並附帶聲明倘於廿七日尚無結果本會同人無論有何種舉動校務討論會不得誤會（三）致函財教兩部當局聲明此次本會要求之一個半月經費係不能再減之最少限度之數目無論如何須于夏歷臘月二十七日以前發下如此次財部所籌欵項本會當注意調查如較豫定額數爲多教育經費亦應依數增加又該會以二十三日正副主席往見張教長時當面聲明各項同時並有公函致張氏茲爲對社會表明同人態度起見主張將其發表至本日議決之致校務討論會兩公函及致財教兩部公函則由文牘幹事繕就送出後再行發表最後又議決例案數件始散會 （神）

▲某老婦之營業競爭新思想 宣內石駙馬大街有某老婦者頗具營業競爭的新思想令其子兩人販賣雜貨幷令其媳女孫女五六人均不吃閑飯有嫁出藉得彩禮金數百元轉瞬買通媒証設法收回再嫁者有令其作闊老外家者有給人作妾者有既賣於此復賣於彼者現因伊家貨已有主無法應付照顧之客又組辦轉運瞎奶生涯乃勾串闊人之妻妾貧家婦女每晚由伊宅介紹前往某某公寓某某飯店某某私宅抑俱樂部覓有歡十人之多據其曾與其事之過來人云彼等組此轉運生涯內容宗旨並非一味要錢的性質中分（倒貼）（愛情）（作用）（金錢）四種其倒貼者係富人之妻妾女子也但求達到色慾目的錢財衣物在所不惜（愛情者）青年男女見他人之貌美若不相識由伊撮合（此節害死青年學生很多）作用者是妻妾女子受人指使將身體獻與要津當道希捷徑謀事（金錢者）因家貧寒迫而出此者亦不少云云 （一）

▲近來北京郵政之發達 北京郵政通來人有一日千里之勢開通來信件之收發每日不下萬餘包裹印刷亦以千計其他滙兌儲金亦日漸增多故北京郵務近年頗爲樂觀 （民）

一月二十四日 北京證券交易所行市

（前場開盤收盤）

七年債 ……
五年債 ……
三年債分 ……
八厘軍需債 ……
美金票 ……
日金票 ……
中交鈔票 ……
中國股 ……
交通股 ……
四年債 ……
兌換券 ……
中國股 ……五十二元除利
電燈股 ……三十二元除利
五族股 ……七十三元
中華儲蓄股 ……
京漢老股（二元）……新股（一元）
久大股 ……
中興股 ……
華興股 ……
通惠股 ……
懋業股 ……
（後場開盤收盤）
八厘軍需公債 ……

一月二十四日 雜糧行市

稻米 ……十六元 ……八元
小站米 ……十五元六 ……五元六
春麥子 ……
玉米 ……七元五
啓新股 ……
久大股 ……
中興股 ……
中電滙 ……
通惠股 ……
懋業股 ……

現洋換錢票 ……二十八吊七
大毛錢每百元 ……十一毛五七
洋錢 ……六錢八八
小洋 ……十二毛二
金價 ……四十五元
印花稅票 ……一百六十五分
兌換券 ……二十五元
鹽餘券 ……二十[illegible]

（臘月二十日白天）
廣和樓
李盛藻 碰碑
沈富貴 戰壽春
榮富華 忠孝全
孫盛武 五湖船
孫盛輔 定軍山
[illegible] 大五[illegible]

（臘月十九日夜戲）
新明劇場
裘桂仙
方連元
楊寶森
黃潤卿
張銘武
[illegible]
封箱大吉

（臘月二十日白天）
廣德樓
兪少亭 三江口
兪華庭 招賢鎮
魏蓮芳 虹霓關
兪步蘭 法門寺
五齡童
[illegible]

（臘月二十日夜戲）
中和園
郭小霞 彩樓
靈芝仙 取金陵
郭綬芬 [illegible]
郭小樓 [illegible]水
金劍鏁 刺[illegible]

艾羅補腦汁

成功人與失敗人的比較

成功的人非常考究衛生……失敗的人不知衛生是什麼
成功的人用腦的時候多……失敗的人用腦的時候少
成功的人腦力極充足……失敗的人腦力極薄弱
成功的人知道腦力不足要設法補充……失敗的人不知補充腦力
成功的人知道補充腦力要服補腦藥……失敗的人不知有補腦藥
成功的人知道補腦藥中頂好的是艾羅補腦汁……失敗的人就是要服補腦藥也不知好歹只是胡亂買些僞藥吃吃

諸君須知腦爲一身主宰 事業之成敗 壽命之短長 皆以腦汁之强弱爲判 本藥房所出艾羅補腦汁 專治腦衰腦弱 頭暈頭痛 神經衰弱 遇事健忘等症 服後開展思想 大益腦髓 數十年來 譽滿衆口 功效卓著 無待贅言

成功的人知道有了好的東西是我不可缺少的立刻就去買……失敗的人雖然知道了好的東西依舊遲疑不決
足下要做成功人麼 還是做失敗人 請你自己想一想

天下馳名艾羅補腦汁 大瓶二元 小瓶一元二角半
總發行所上海中法大藥房
分發行北京大柵欄中法大藥房

京漢鐵路行車時刻票價表

中華民國十二年六月一日起改訂

站名	第一次 北京至漢口特別快車每星期一四開行	第三次 北京至漢口頭二三等每日開行	第五次 北京至漢口頭二三等快車每日開行	第二十一次 北京至保定頭二三等客車每日開行	第二十五次 北京至保定頭二三等客車每日開行	第七十七次 鄭家灣至漢口三等客車每日開行	第一百四十五次 北京至琉璃河三等客車每日開行	第一百四十九次 北京至長辛店二三等客車每日開行	票價
北京前門	[illegible]	[illegible]	[illegible]	[illegible]	[illegible]		[illegible]	[illegible]	
長辛店	[illegible]	[illegible]	[illegible]	[illegible]	[illegible]		[illegible]	[illegible]	[illegible]
保定府	[illegible]	[illegible]	[illegible]	[illegible]	[illegible]				[illegible]
正定府	[illegible]	[illegible]	[illegible]						[illegible]
石家莊	[illegible]	[illegible]	[illegible]						[illegible]
順德府	[illegible]	[illegible]	[illegible]						[illegible]
彰德府	[illegible]	[illegible]	[illegible]						[illegible]
新鄉縣	[illegible]	[illegible]	[illegible]						[illegible]
黃河北岸	[illegible]	[illegible]	[illegible]						[illegible]
黃河南岸	[illegible]	[illegible]	[illegible]						[illegible]
鄭州	[illegible]	[illegible]	[illegible]						[illegible]
許州	[illegible]	[illegible]	[illegible]						[illegible]
郾城縣	[illegible]	[illegible]	[illegible]						[illegible]
駐馬店	[illegible]	[illegible]	[illegible]						[illegible]
信陽州	[illegible]	[illegible]	[illegible]						[illegible]
新店	[illegible]	[illegible]	[illegible]						[illegible]
廣水	[illegible]	[illegible]	[illegible]						[illegible]
花園	[illegible]	[illegible]	[illegible]		第七十七次 孝感至漢口三等客車每日開行				[illegible]
孝感縣	不停	[illegible]	[illegible]		[illegible]				[illegible]
漢口江岸	[illegible]	[illegible]	[illegible]		[illegible]	[illegible]			[illegible]
漢口大智門	[illegible]	[illegible]	[illegible]		[illegible]	[illegible]			[illegible]
漢口循禮門					[illegible]	[illegible]			[illegible]
漢口玉帶門					[illegible]	[illegible]			[illegible]

站名	第二次 漢口至北京特別快車	第四次 漢口至北京頭二三等快車每日開行	第六次 漢口至北京頭二三等快車每日開行	第二十四次 保定至北京頭二三等客車每日開行	第二十八次 漢口至孝感頭二三等客車每日開行	第七十八次 漢口至祁家灣三等客車每日開行	第一百四十六次 琉璃河至北京	第一百五十次 長辛店至北京
漢口玉帶門	[illegible]	[illegible]	[illegible]		[illegible]	[illegible]		
漢口循禮門	[illegible]	[illegible]	[illegible]		[illegible]	[illegible]		
漢口大智門	[illegible]	[illegible]	[illegible]		[illegible]	[illegible]		
漢口江岸	[illegible]	[illegible]	[illegible]		[illegible]	[illegible]		
孝感縣	不停	[illegible]	[illegible]		[illegible]			
花園	[illegible]	[illegible]	[illegible]					
廣水	[illegible]	[illegible]	[illegible]					
新店	[illegible]	[illegible]	[illegible]					
信陽州	[illegible]	[illegible]	[illegible]					
駐馬店	[illegible]	[illegible]	[illegible]					
郾城縣	[illegible]	[illegible]	[illegible]					
許州	[illegible]	[illegible]	[illegible]					
鄭州	[illegible]	[illegible]	[illegible]					
黃河南岸	[illegible]	[illegible]	[illegible]					
黃河北岸	[illegible]	[illegible]	[illegible]					
新鄉縣	[illegible]	[illegible]	[illegible]					
彰德府	[illegible]	[illegible]	[illegible]					
順德府	[illegible]	[illegible]	[illegible]					
石家莊	[illegible]	[illegible]	[illegible]					
正定府	[illegible]	[illegible]	[illegible]					
保定府	[illegible]	[illegible]	[illegible]	[illegible]				
長辛店	[illegible]	[illegible]	[illegible]	[illegible]			[illegible]	[illegible]
北京前門	[illegible]	[illegible]	[illegible]	[illegible]			[illegible]	[illegible]

往來西便門廣安門行車時刻票價表

站名	第七百四十三次 客車二三等	頭等票價	站名	第七百四十四次 客車二三等	頭等票價
西便門	[illegible]		廣安門	[illegible]	
廣安門	[illegible]	[illegible]	西便門	[illegible]	[illegible]

往來長辛店豐台行車時刻票價表

站名	第七百[illegible]次	頭等票價	站名	第七百[illegible]次	頭等票價
長辛店	[illegible]		豐台	[illegible]	
豐台	[illegible]	[illegible]	長辛店	[illegible]	[illegible]

往來北京坨里行車時刻票價表

站名	第七百五十三次 客貨車二三等	頭等票價	站名	第七百五十四次 客貨車二三等	頭等票價
北京前門	[illegible]		坨里	[illegible]	
長辛店	[illegible]	[illegible]	良鄉縣	[illegible]	[illegible]
南崗窪	[illegible]	[illegible]	南崗窪	[illegible]	[illegible]
良鄉縣	[illegible]	[illegible]	長辛店	[illegible]	[illegible]
坨里	[illegible]	[illegible]	北京前門	[illegible]	[illegible]

往來琉璃河周口店行車時刻票價表

站名	第一百四十三次 客貨車二三等	頭等票價	站名	第一百四十四次 客貨車二三等	頭等票價
琉璃河	[illegible]		周口店	[illegible]	
周口店	[illegible]	[illegible]	琉璃河	[illegible]	[illegible]

往來高碑店梁格莊行車時刻票價表

站名	第八百五十三次 客貨車二三等	頭等票價	站名	第八百五十四次 客貨車二三等	頭等票價
高碑店	[illegible]		梁格莊	[illegible]	
淶水縣	[illegible]	[illegible]	易州	[illegible]	[illegible]
易州	[illegible]	[illegible]	淶水縣	[illegible]	[illegible]
梁格莊	[illegible]	[illegible]	高碑店	[illegible]	[illegible]

往來高邑縣臨城行車時刻票價表

站名	第九百零七次 客貨車二三等	頭等票價	站名	第九百零八次 客貨車二三等	頭等票價
高邑縣	[illegible]		臨城	[illegible]	
鴨鴿營	[illegible]	[illegible]	鴨鴿營	[illegible]	[illegible]
臨城	[illegible]	[illegible]	高邑縣	[illegible]	[illegible]

注意 （一）本路特別快車係每星期一及四自北京漢口開行 [illegible]

▲鑿壁偷光之交涉　西直門內南半壁街住戶許某之子名自恒年十九歲在東城某大學讀書于日前下午八時許在後院廁所內大便適隔壁住戶張少齡之女玉書亦在該宅女廁所方便自恒聞隔壁有呼吸之聲便起不良之心將廁所牆上用小棍等鑿開一孔適經玉書撞見使大聲狂呼自恒即答以（不要生氣我沒點燈鑿此孔無非借小姐一點光啊）是時女父母聞聲趕到玉書以實情相告女父母聞言當即赴該段派出所喊來巡警二人到許宅中斥自恒經人說和始行了結云云　（正）

▲警廳預防流行病　京師警察廳總監薛之珩因今冬氣候溫煖雪澤稀少惟恐來年交春溫病流行警察有保衛人民生命之責不得不先事預防以免傳染昨特面交衛生處長蔡玉慶速爲妥擇藥品配發各區以便應用並傳知各區如人民因染患溫病身故者可函知傳染病醫院前往消毒云　（激）

▲薛監督擬設稅務講習所　崇文門稅關薛監督以收稅人員知識缺乏鑑定物品價格漫無標準現爲整頓起見決設稅務講習所挑選員司送往所中學習學員名額暫定六十名經費則由崇關籌撥學員畢業仍歸崇關任用薛已派員出覓相當地點作爲所址　（維）

▲隊兵冒碼軍騙取皮襖被獲　前有游擊隊某隊兵假冒旗圈寺軍人在外撞騙事發現近聞又有四郊游擊隊第三大隊十二連副兵曹鳳春藉旗圈寺軍人名義騙取天橋德成厚商號皮襖一案被警察當場捉獲即送警廳訊辦矣　（美）

▲臨嫁脫逃大團圓　臨嫁脫逃一節已誌本報茲聞是日男家見喜轎空回大爲不吉利即找媒人宋文田（係新娘之叔）與之交涉文田無法當即赴王宅質問適守玉匿友家未回遂令僕老張赴淩家將女找回文田詰其不上轎原因守玉答不上轎非出于本心實因被友言所激無法回答低頭不語伊叔知其自悔當即令其速換裝束聽候迎娶文田又赴男家央求賠禮幸男家允准明日再娶惟要求賠償辦事之費用否則涉訟文田以涉訟與名譽有關當即應允如數賠償從此一天雲霧散已于日前（十八日）上午十一時半由吳家派雙套馬車博濟音樂隊至棉花六條王家將守玉迎娶團圓聞夫婦二人甚爲投緣云　（正）

照錄尹澤榮來函

敬啓者本人來寓於中國以後與赤化運動黨朝鮮獨立運動黨聯絡交涉等之一切危險行爲並爲牢強拒絕都不相關而恒常以小心謹愼安分修身無所違反於時局之法律而不罹於禍厄爲決心履行之至於本人之實業經營則現今姑無成立進行之事件若或將來果有成立之境遇本人必以該實業經營之事實明白申告于朝鮮總督府又駐在中國之日本公使館該地域管轄之日本領事館等之各官憲當局仍爲依賴於各官憲當局之諒解指導以十分安全無危之方法爲進行計料而與上述之各黨人秘密聯絡暗中進行之事絕對的決不爲之確定其目的仍以此意既爲屢屢有說明於各人者矣今閱覽貴社發行之本月十五日北京日報據日報載赤化運動之朝鮮人現以在北京之尹侯爵（尹侯爵即是本人尹澤榮）爲中心云云又尹侯爵現利用在北京之朝鮮人調達資金以圖收相當之利益欲作其赤化運動及朝鮮獨立運動之資金云云又尹侯爵亦欲有天津財產家張某朴某供給云云等說爲揭載矣本人對於右揭載之與各黨人聯絡交涉之事爲利用之事與天津張某朴某欲有供給之事都無如此等行爲矣造作此等虛無之說話使之揭載於報上之人必是對本人有惡感而誣告於社會世人耳目使之疑惑而使本人爲不利益暗傷陰害之詭譎謀計明若觀火也本人茲以據實辨明仰告貴社以爲查照而即速正誤揭載本文於貴報上解釋世人之疑惑俾無損害於本人千萬仰望焉大正十三年一月二十四日原籍朝鮮京城府惠化洞二十番地現住北京東四北大街魏家胡同二十一號侯爵尹澤榮北京日報貴下台鑒

專件

參與國際保工會議文件彙錄（續）

幹事會應有權審查各該員之資格如認爲不合本條所規定之資格並有權依列席代表三分二之多數表決拒絕之　國際聯合會秘書長經幹事會之請求得指派三人組織審查委員會此三人須從三類名單之每類中選出並得指定三人中之一人爲該委員會會長照此指定之三人其中不得有一人係與該訴案有直接關係之會員所派之員第三百五十八條　如按照第三百五十六條之規定將訴案交付審查會時各會員無論對於該訴案有無直接關係担任將關於訴案之一切資料供委員會任意查考　第三百五十九條審查委員會於訴案詳細研究後應編製報告在此報告內應備載足以決定各方面爭點之事實問題並關於爲其所認爲應行採用而使陳訴政府滿意之辦法及施行此項辦法日期之條陳　對於被訴政府經濟上之懲戒如委員會認爲正當者則此報告中亦應指明　第三百六十條國際聯合會秘書長應將審查委員會報告通知與該訴案有關係各政府之每政府並確保將此宣布　有關係各政府之每政府對於審查委員會報告內所具辦法是否承允倘不承允是否願將該訴案提交經常國際裁判法庭須於一個月內通知國際聯合會秘書長　第三百六十一條遇有會員中之一會員關於條陳或公約之草案不採用第三百五十條之辦法時其他任何會員應有權將此項事件提交經常國際裁判法庭　第三百六十二條經常國際裁判法庭下之判決關於按照第三百六十條或第三百六十一條所提交之訴案或事件者不得上訴　第三百六十三條經常國際裁判法庭得認可或修改或取消審查委員會之決議或辦法經常國際裁判法庭對於理論政府應指明爲其所認爲合宜採取並認爲於適用時其他政府亦以爲正當之經濟上懲戒　第三百六十四條倘任何一會員不於規定期間遵行審查委員會報告內或經常國際裁判法庭判決內所含之辦法其他任何會員對於該會員得適用該委員會所報告或該法庭所宜言適用於此事之經濟上懲戒　第三百六十五條理論政府得隨時通知幹事會業已採取必要措置以遵行審查委員之辦法或經常國際裁判法庭判決內所含之辦法並得請求幹事會轉請國際聯合會秘書長組織審查委員會以檢查其所言之是否確鑿遇此情形第三百五十七條第三百五十八條第三百五十九條第三百六十條第三百六十二條及第三百六十三條各規定應適用之倘審查委員會之報告或經常國際裁判法庭之判決有利於理論政府則其他各政府對於理論政府所採取之經濟上懲戒應即撤消　第三章普通規定　第三百六十六條各會員擔任將按照本約本部條款而加入之公約除下列各項外適用於非完全自治之殖民地及保護國（一）因地方情形此項公約不能適用者（二）因使此項公約適合於地方情形有變更之必要者　各會員應將關於非完全自治之每一殖民地或屬地或保護國所議採取之決議通知國際勞動事務局　第三百六十七條本約本部之修正案經列席大會委員三分二之多數表決應採用之該案如經組成國際聯合會代表之國及會員四分三之批准應即發生效力　第三百六十八條關於本約本部及以後由各會員按照本部所訂各約釋義之任何問題或任何困難應付經常國際裁判法庭評定　第四章暫時辦法　第三百六十九條大會第一次開會應於一九一九年十月間舉行開會地點及議事日程應付附款項內規定之　第一次開會之召集及組織事宜應由議附款內指定之政府擔任之該政府關於籌備文件應由在同一附款內指定會員之國際委員會助局所　第一次開會以後開會之費用至國際聯合會將應用之款列入其預算時爲止除委員及專門顧問旅費外應於各委員間按照國際郵政聯合會國際事務局成立之比例分攤之　第三百七十條國際聯合會成立以前按照以上各條所有應交國際聯合會秘書長之函件應由國際勞動事務局局長保管轉交該會秘書長　第三百七十一條經常國際裁判法庭成立以前按照本約本部應提交該法庭之爭議應付託於國際聯合會董事部指派三人組織之法庭　附款　一九一九年勞動大會第一次開會　大會地點應在華盛頓　委託北美合衆國政府召集大會　國際準備委員會以七人組織之美英法義日本比及瑞士政府各派一員該委員會視爲必要時得請其他會員遣派代表到會議事日程如下（一）適用每日八小時或每星期四十八小時之原則　（二）防止及救濟失業問題（三）婦女之雇用（甲）產前產後（包含孕期內加惠問題）（乙）夜間（丙）有礙衛生之工作（四）幼童之雇用（甲）准許工作之年齡（乙）夜工（丙）有礙衛生之工作（五）擴充及適用關於禁止婦女夜工及禁止製造火柴使用白燐之一九〇六年在培納訂立之國際公約　第二段普通原則　第三百七十二條締約各國因承認勞動者體育上德育上智育上之幸福與國際有重大關係爲達此高尚目的起見故按照第一段所載組織經常機關與國際聯合會之經常機關相聯絡締約各國承認氣候風俗習慣及經濟上機遇工業上慣例各不相同致使勞動狀況不能立即統一但深信勞動不應被視爲僅一商品故思應有規定勞動狀況之方法與原則爲各工業機關就其特別情形所能行者勉力適用　在此種方法與原則中締約各國以下列各項爲特別緊要（一）以上主要原則已明言勞動不應僅被視爲貨物或商品（二）一切事件與法律不相反者工人及雇主均有集會之權（三）付給勞動工資應按照時代及地方情形確保其適合生活之程度（四）採用每日八小時每星期四十八小時工作之制度不論何地尙未施行者應以此爲目的（五）採用每星期至少二十四小時休息之制度星期日應設法包含在內（六）廢止幼童之勞動限制青年男女之勞動使其得繼續教育并確保體育上之發展　（未完）

車站紀事

▲東車站出京
河南督理署諮議　李汝琦
前農商總長　袁乃寬
殉威將軍　何宗蓮
陸軍少將　黃奎祥
陸軍少將　徐祖善
參謀總長　張懷芝

▲東車站來京
陸軍中將　褚其祥
陸軍少將　陳敏儒
國會議員　錢崇培
前清大學士　華士續
中俄交涉督辦　王正廷

▲西車站出京
晉秦豫巡閱署諮議　稅士彬
陸軍少將　半細順

兜安氏馳名藥膏

敝公司著有皮病繪圖小册奉送顧客不取分文如欲索閱請將下列格式塡註姓名住址寄下或本人持券來取

請給（北京日報剪下）兜安氏皮病新篇一册
姓名
省　縣　街

各埠藥房均有出售　每盒洋七角　每打洋七元

上海江西路七十一號兜安氏西藥公司啓

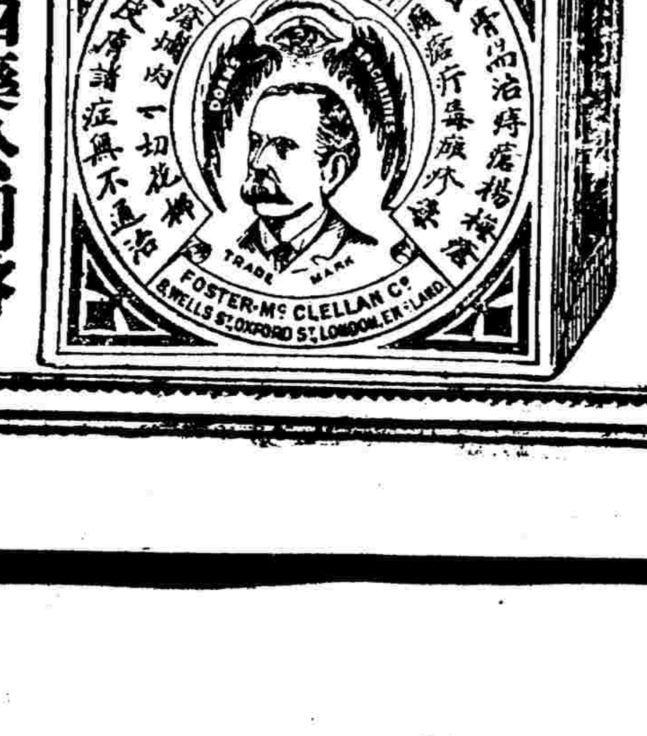

此藥專治一切皮病頭面瘡癬疹疥癩癬下疳爛腿蟲咬漆瘡無名腫毒及內外痔瘡有奇效

強身壯體　保腎補精

請服羅威士健壯丸

夫欲求身體健壯多嗣多壽者必須保腎補精爲第一要義腎乃人身之基礎全精之根源凡腎經強壯精水必定充足身體亦必健康此理人之易明也凡患腎經虛弱精水虧損者必由先天不足後天失調或婚姻太早色慾過度思慮耗精心腎不交用腦過度無故洩精以上種種原因若不早治必發生下列各症頭目昏花四肢無力行動心跳夜夢遺精無夢即遺腰膝痠痛動作氣喘遍體痠痛夜多小便尿後反濁陽萎不舉精寒精滑難於種子甚致有絕嗣之患即強行房事亦必妨害健康本醫有鑒於斯故將屢經考驗保腎補精之補品配製健壯丸凡患腎經諸症服之立見奇效精濃身強體健功能壯腎返老還童補精保腎其效如神功效可待百病消除常服之藥丹欲求多嗣多壽者請即購服

定價每瓶洋一元每打洋十元正除本埠外加寄費二角

總經理處北京前門大街鮮魚口外迤南路東中華大藥房

羅威士健壯丸

內服艷容片

此片專治男女面部各症粉刺雀斑酒刺黑斑面黃等症服之能以醜陋轉爲艷容且有補血清熱之功堪稱爲美容藥中之大王每瓶大洋一元每打十元

美容大王皮膚白色素

此素在印度驗試多數之男女均能變黑爲白是應用此素之後能使皮膚光彩永無皺紋之患及玻璃瓶裝每瓶一元

清血解毒內服九一四

此丸專治花柳各症如梅毒骨痛下疳白濁一切毒氣凡患此症服此藥一星期無不立見奇效且服後不吐不瀉不傷胃部定價一元五角

總售處北京青雲閣樓上華歐藥房
外埠函購加寄費一角
天津南市東興大街第一台對過環球奇藥商行
山東濟南普利門內華歐藥房

城南遊藝場

十二月二十日
碧雲霞
早　捫虱晚　虎囊　出塞
宋鳳雲　李桂芬　蘇蘭舫
早　馬鞍山　柳林會　探　白蛇傳
明德新劇社
王呆公　胡化魂　李天然　陳秋風　金如玉　張雙宜
早　綠窗紅淚　晚　狀元譜
韓秉謙　張敬扶
坤書場
電影場
綠毛金睛五爪麟龜

金銀錢行市

一月二十四日
大洋......
整理七債......
七年債......四十九元九
整理七債......六十三元七
三年債......九十七元
賑災公債......
五年債......六十一......
十一年債......
流通券......
賑餘券......二十五元
現洋換銅元......二十吊零九百二

美金票......
日金票......
新華股......
農工股......
交所股......
招商股......
國庫券......
交通部支付券......

油布行情

一月二十四日
南京米......十二元
鎮江米......十一元
白麥子......
花麥子......九元五
紅麥子......八元九
黃豆......
黑豆......
枚子......
枚米......
谷子......
香油......
花生油......
豆油......
蘇子油......
麻油......
胡麻油......

華樂園（十二月十九日白天）
九陣風　侯喜瑞　時慧寶　徐碧雲　王長林　譚富英

封台大吉

三慶園（十二月二十日白天）
方連元　貫大元　王鳳卿　榮蝶仙　郝仲衡　程豔秋
娘子軍　穆天王　風流棒

廣德樓（十二月二十日夜戲）
金鍾庭　小振亭　馬連良　小翠花　楊瑞亭　尙小雲
薛家窩　八大鎚　斷臂　打刀　張　廢書眉

慶樂園（十二月十九日停演）
白牡丹　姜少仙　孟小如　金桂芬　高慶奎　秦鳳雲

封台大吉

諸談

子鼠讓亥猪書

八戒猪先生足下自君執年爲時已歷一寒暑矣君之行爲愚蠢惼僿驟動乖戾人咸以猪頭三目之足下其知之乎果足下愚而安愚作飽食失眠之常態則吾猶可爲君原諒庸人自擾反招大批猪仔議員興風作浪在足下以爲同類既多其聲勢自壯不知追原禍起足下其能逃此咎乎猪君猪君其亦可以休矣雖然此不過君個人之失德與吾固無關也所最不能已於言者君有把持地盤違背命令之罪蓋時序惟遞一年一任正朔既改理宜遜守新章當此陽歷告終君宜引身而退以待來者而足下乃藉口於舊歷戀戀不去殆以吾輩鼠子不能與君抗衡耶須知憑臨城社勢力尚難如君蠢蠢眞非吾之敵手足下果知機其速退避三舍否則奈將率其鼠子鼠孫以與君背城一戰也請看今歲之流年覓是誰家之甲子書不盡意伏乞台鑒 子鼠頓首

小說

阿香 （冷佛）

杭城吳山有雷神廟其塑像生動望之可畏傍列諸神亦皆威嚴洒人毛髮六月二十四日爲雷祖誕辰都人士女駢集冠蓋如雲揮汗成雨燈火徹夜香煙際天予表戚夏君松如之盛壬午副貢家貲頗厚天才超絕其夫人於神誕日隨女伴行香歸而感夢有一女鬟導至一處宮殿森然俄聞傳呼進謁見殿上侍女環列中坐者偏體金光不容凝睇即偕前拜謁聞語曰汆雷母秀文英也有侍婢阿香應謫人間見汝誠實可託故召汝來便以相付言已一女下階牽衣與俱出顧見其女黃衣蝶髻貌甚端麗出門而寤醒述其異未幾有娠生一女名之曰香字爲伊蘭幼而穎慧非常夏君夫婦絕憐之謂此女天上來非凡質也女垂髫即工吟咏著作甚多夏君廣文字交翰墨贈答無虛日每倩女代之讀者不能辨也間讀父作獻替一二殊覺出人意表夏君鍾愛甚爲建樓居之顏曰吟紅閣予十一歲時嘗登其樓見滿架圖書女坐臥其中極其嫻靜以新作五色蝶詩見示予即席和之極蒙嘆賞以筆墨見贈曰弟勉之他日文名不可量也是年六月女隨母往雷廟祝神誕歸而得疾告母云夢夜夫人見召三日後當去夏君驚愕偕夫人往禱所叙勿許果三日後女中夜起自粧飾倚盛危坐而逝年甫十六夏君痛惜爲塑像有雷廟歲時爲之易服又彙其遺稿得詩文雜作三千餘篇付梓一時閨媛名姝咸傳誦焉此慧業靈根蘭因絮果理固確有可信者予幼時能知前生事記曾爲世族女頗讀書通詞翰父母亦於擇婿過字父母沒乃長齋奉佛年五十而卒所居室最精雅予夜夢輒往見其家人皆能識姓名至成童後漸忘之矣然越數旬必夢游其地又予三四歲時聽尼誦經即能學其奉誦字無遺漏尼訝爲神悟不知乃前生熟習也予母太夫人嘗抱置膝上口授唐詩一遍即熟織致吟詩亦粗能成咏太夫人嘗誨之曰汝雖聰明然出語多脂粉氣將來勿溺情閨閫予始以前生所記告蓋爲女了轉生致多綺語自後恒自檢點不復作奩語及就塾後四書五經皆如素習惟制藝用力頗艱蓋前生所未習也古人云書到今生讀已遲不信然哉

短篇小說 黃漢階 （鴻）

黃漢階字祖升以烟爲業年四十二生一子名錫元愛之若掌上珠比長工楷法精會計談吐風雅商賈中無其匹者後至二十有一歲忽患咯血症遍覓良方迄無一效竟卒卒後黃自顧年老斷難生育每一念及輒涕泣不已旁人百辭慰解莫釋也如是者有年一夕夢見一羽士風骨珊珊若神仙狀謂之曰汝哀戚若此欲見兒否黃頷之曰見亦不難但父子緣已絕無所益耳言已曳之走走六七里至一廟宇曰是矣命之入比入囑之曰汝見後宜速返不爾恐禍汝黃諾之入廟見柱上縛一人近視之錫元也雙目合縫似熟睡然黃喚之子瞠目視久乃曰是我父耶黃淚下欲再與言不答因舍之下殿欲走忽轉念曰兒縛此苦甚不如解之勸以歸乃復登殿則殿上所縛者髮數寸長悍目皤腹若逆犯然非其子也正驚訝間其人大叱曰我生前爲盜以事被逮汝乾沒我五百金又不爲我排解故我轉胎爲汝子來索債耳豈汝子耶今相値可洩我憾言已將身一縱鐵索寸斷黃駭絕急下殿始信羽士語不謬也驚定後忽又轉念曰我眼花耶耳聾耶何父子而寇仇也不如再入審視之將及殿而殿上躍下一人髮赤臉青又非向時所見狀黃大叫一聲驚仆而寤自此思兒之念乃冰釋

銅床

寬五尺價洋七十三元 藤屉在外

此床係用一分餘厚之黃銅管製比較（舶來品）用薄銅片包皮製造成者堅固十倍特色一

此床銅管顏色十分黃亮是本質之顏色永久不變無論若干年代皆黃亮如新特色二

此床所用銅管係二十年前來自法國如照現時的貨價每床成本當在[illegible]

交通銀行廣告

本行創設於前清光緒三十四年股本總額一千萬元專辦存欵放欵匯欵貼現及國外匯兌等業務並奉政府特許代理國[illegible]

● 京奉鐵路管理局招標出售舊道木廣告

本路十三年度由軌道換出之舊道木北京至通縣及天津總站段內約有一千噸唐山至北戴河段內約有五百噸除本路留用一部分外餘均出售此係極佳之燃料並可爲製造傢具之用如願投標者應按照上開各段名聲明在何站取貨每噸出價天津通用銀元若干寫在標函內並聲明願照所定章程辦理須用信封封固加蓋火漆印章封面上書明標投舊道木字樣於開標期前連同押標洋（投北京至通縣及天津段內者二百元投唐山至北戴河段內者一百元）一併送交河北新車站本局局長照收隨時製回據但有標函而無押款者無效本局長定於民國十三年二月二十日下午三時在局內大客廳當衆開標欲閱詳章向本局索取可也

中華民國十三年一月二十一日

先施公司白蘭霜

先施白蘭霜 氣味最芬芳 物質甚精良 同聲共讚揚

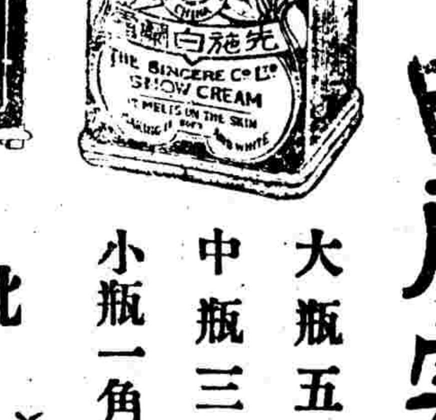

大瓶五角 中瓶三角 小瓶一角五

批發所在天津東馬路 （電話總局四三九九） 洋廣貨莊均有代售

英商 於仁洋面及火險保安有限公司 即保安水火保險有限公司廣告

啓者本公司創立於西歷一千八百三十五年計已八十餘載實備資本三千餘萬元支出賠欵已過八百兆餘元中國各商口岸均設有分公司或代理處經營左列各種保險事業今特分設代理處於北京並派有保險專家專司其事所定保險費用格外低廉對於訂約手續力求簡便而於賠償保款尤爲迅速可靠在投保諸君所費資財無幾即可豫防意外損失居安思危諒諸君子當勇於投保也至於詳細章程函索電告俱當寄呈如蒙賜顧惠臨派員均無不可特此奉聞尚祈鑒察

本公司保險種類如次

火災保險 水災保險 氣車保險
航空保險 地震保險 轉運保險
火車保險 郵包保險 玻璃保險

東城西總布胡同二十九號電話東局三九五五 英商保安保險有限公司謹啓

辦事時間上午九時至十二時下午二時至五時

Union Insurance Society of Canton, Ltd.
Branch Manager, R. W. PAULDEN
G. W. FRODSHAM & CO: LTD. AGENTS

腦筋疼痛係表示

患者筋系殘衰亟需調補者也其調補之法係服用韋廉士大醫生紅色補丸

腦筋疼痛係筋系衰殘腦筋疲乏之預兆也因血液之分成充足能以滋養全體腦筋無虧弱之弊若血薄無力血不潔淨則腦筋衰弱不能循序工作矣是以療治腦筋疼痛之方法必先補益其腦筋補腦必由補血血比也韋廉士大醫生紅色補丸有生鮮紅稠濃新血之奇功能使血液清潔強健有力故可專治腦筋疼痛也茲特將確據列左 周君繼濚字泮洄係前浙江省議會議長衆議院議員自北京來函云鄙人連年奔走國事務每每因思慮過度富即染神疲腦痛之病上月間因事旋里友人羅君俊才勸服貴藥局紅色補丸功效頗好連服半打其病霍然現下元神回復體質較前更佳 趙君文儒自北京美使署參贊處來函云鄙人體質素弱前曾供職正太鐵路公私聚積遂成腦痛之疾昏昏終日有若醉夢醫藥罔效令人心灰及試服韋廉士大醫生紅色補丸得獲全愈且敝親張君多年嘔血之症亦由余勸服是丸得占勿藥矣韋廉士大醫生紅色補丸爲天下馳名補血健腦之聖藥凡經售西藥者均有出售或直向上海江西路六十號韋廉士醫生藥局函購每一瓶大洋一元五角每六瓶大洋八元郵力在內

體壯力强如何可得 此係敝藥局所出版之衛生新書如欲索取即需寄一明信片至以上所列地址原班郵送一本可也

彼之體量日見加重

夜睡安寧胃疾消失深感嬰孩自己藥片之奇功

小兒如遇疾病爲父母定必各處詢問有何法使其全愈則斯來瑞而先生之証書足可爲疾病小兒之父母告慰矣請觀南洋法屬開蘭登可太排羅瑚來瑞先生來函云鄙人之孫女自服用嬰孩自己藥片之後體量日見加重夜睡安寧胃症全消矣鄙人竭力介紹於同病者有所問津焉嬰孩自己藥片係英國小兒通用之靈藥可保絕無危害並無麻醉性之雜質攙合其中極其和平純用王道正藥即最幼稚甫生之嬰孩亦可放心服用無虞也專治小兒胃弱不化發熱便閉腹痛肚瀉嘔吐以及出牙各症能使傷風痰厥立时全愈且殺蛔蟲可使小兒得天然之安睡如尊處無從購買嬰孩自己藥片即寄郵票大洋六角寄上海江西路六十號韋廉士醫生藥局原班郵奉一瓶可也每六瓶大洋三元郵力在內

謹防假冒

▲近有奸商羨望我味之素盛名幷做劣貨稱以類似名目漁利之徒頗多一見如眞效有霄壤之差賜顧請認明商標字樣以免受欺

■可不是這麼着咯若是使用眞貨的味之素做菜不但調成好吃而且減省費時所以我的家裏常用眞貨的

調味精粉 味の素 （味之素）

C—67

凡患陽痿而莖物不舉雖不覺其痛心實不樂誠憾事也人之染受此疾爲夫婦不能盡其燕好因此絕少乃人生最痛苦之事章亞氏特由異非洲地方採一種非拉實樹根用化學蒸製泡煉提取其精最能堅壯男子陽物使氣血流通[illegible]

扶助元首 九安膏

此膏分爲兩種男貼鴛膏女貼鴦膏 專治精漏不固夢遺精滑難於種子房事過度致患陽痿腎虧精弱陽事不舉舉而不堅下元虛冷脊骨痛腰背痠痛頭暈目眩婦女血寒經水不調赤白帶下子宮虛冷小產滑胎經期腹痛有此症者貼此膏最爲穩妥一貼即愈乾坤化育之功延年益壽之妙[illegible]